

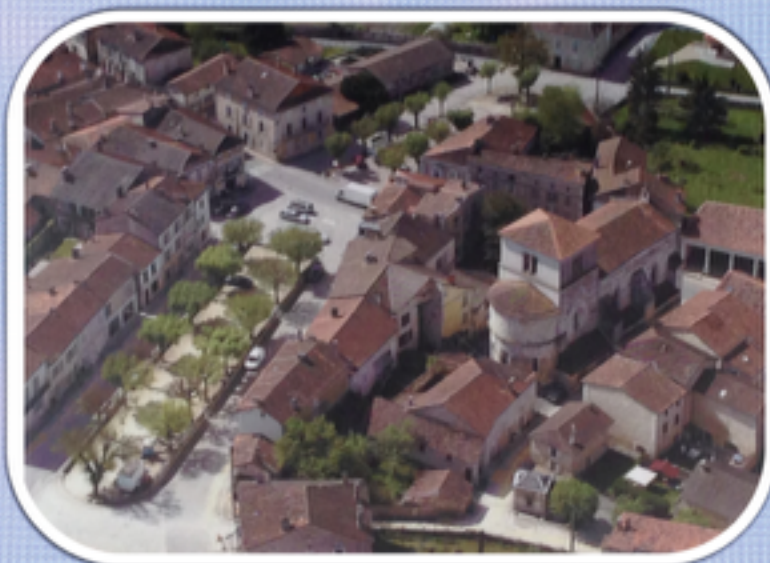

Bulletin Municipal Lisle



**Edition n° 62
Mai 2015**



Le Mot du Maire

L'année 2015 a bien mal débuté avec l'effroyable attentat et assassinat de journalistes de Charlie Hebdo.

L'immense rassemblement du 11 janvier à Périgueux et l'impressionnante marche qui a clôturé cette journée ont montré la réaction du peuple français à défendre les valeurs républicaines et à ne pas céder à ce terrorisme sordide. Restons forts et soudés, mais malheureusement nous ne devons pas oublier que ces « gens-là » peuvent toujours intervenir n'importe où et n'importe quand. Méprisons-les mais restons sur nos gardes.

Il a bien fallu nous replonger vite ensuite dans notre routine avec une nouvelle attaque, celle de la grippe, qui fut particulièrement violente cette année et décima un certain nombre de personnes en France dans la plus grande discrétion ! Explication donnée : le vaccin proposé n'était pas adapté au virus mutant !!

Et pendant ce temps, les travaux se poursuivaient sur notre église. La fin de la deuxième tranche, une fois les échafaudages enlevés, nous offrait un magnifique spectacle du à la qualité de la restauration réalisée au niveau de la toiture et du ravalement de façade. On peut ici parler d'avant et d'après. La 3^{ème} tranche, qui débutera fin 2015 et se poursuivra début 2016 concernera les chapelles, l'abside arrière, le parvis et le commencement des travaux intérieurs. Projet cher certes, mais ô combien réussi !

Fin 2014, un deuxième appartement communal, route de Brantôme, était entièrement rénové. Il est à la location depuis janvier 2015. Ces modestes revenus peuvent s'avérer non négligeables pour la collectivité pour compenser la baisse drastique des dotations actuelles et à venir.

Des travaux étaient programmés à la salle des fêtes. Le remplacement total du plafond et de la laine de verre permet une notable amélioration au niveau de l'isolation thermique et phonique. Le chauffage, vieux de 30 ans, va être remplacé dans les mois à venir dans un but de meilleure fonctionnalité et d'économie d'énergie.

Le bâtiment de la bascule sera le dernier édifice public communal d'une longue liste, à être restauré. Les travaux sont programmés sur la fin 2015, voire début 2016. Il aurait été dommage de ne pas intervenir et de laisser se dégrader plus cet ancien poids public. Un bon de souscription pour une aide de votre part sera à votre disposition en Mairie dès fin mai. De votre participation dépendra l'intervention ou non de la Fondation du Patrimoine, pour une aide de 25 %, si le montant de cette souscription atteint 5% du montant total des travaux. Nous comptons sur votre bon cœur. Une explication plus complète à ce sujet vous es donnée page 16.

Des premiers aménagements routiers ont été réalisés : marquages au sol, signalétiques nouvelles. Une allée piétonnière sécuritaire est en cours d'achèvement depuis le bourg jusqu'à l'aire de baignade, le site du camping ou le stade municipal et la salle des jeunes pour nos jeunes écoliers. Les objectifs recherchés sont fonctionnalité, cohérence et sécurité.

L'obligation de mettre en accessibilité tous nos établissements recevant du public (ERP) ou nos installations ouvertes au public (IOP) dans les années à venir, va nous obliger à réfléchir au cheminement reliant ces divers ERP ou IOP. C'est le PAVE ou Plan d'Aménagement de la Voirie et des Espaces publics. Nous avons attaqué la 1^{ère} phase de ce projet. Le 29 avril dernier a eu lieu la 1^{ère} réunion du comité de pilotage : diagnostic, périmètre considéré, projet de travaux, programmation dans le temps, recherche d'un bureau d'études, sont à l'ordre du jour avec obligation de mise en place d'un agenda programmé avant le 27 septembre 2015. Pour des raisons bien évidentes, il faudra trouver un consensus entre côté discriminatoire à respecter, projets réalisables techniquement & financièrement et dérogations possibles.

Nos nouveaux dentistes sont à votre disposition depuis début février à l'ancienne maison des associations. N'hésitez pas à les consulter. Leurs agendas se sont très vite garnis. Nous sommes actuellement dans la phase de constitution du dossier de notre future maison de santé. Tous les jours de nouveaux obstacles restent à franchir, mais nous sommes déterminés et avons vraiment la volonté d'aboutir. Mise en place en 2015 et début des travaux au printemps 2016 ? C'est le programme que nous nous sommes fixés.

La reconstruction au cœur du bourg, suite à l'incendie du 20 septembre 2012 est en cours. Cela effacera quelque peu de notre mémoire ce triste souvenir et redonnera à notre village un certain cachet au niveau de

l'environnement, de l'esthétique et du tourisme de passage.

Le trafic poids lourds utilisant l'itinéraire Bourdeilles / Lisle est trop intense à notre goût et nuit vraiment à notre qualité de vie au quotidien, en plus des nuisances sonores et des problèmes sécuritaires. De nombreuses actions sont en cours à ce niveau, un entretien a eu lieu à la Préfecture. Tous les acteurs concernés devraient être appelés à se retrouver autour d'une table. Rappelons tout de même qu'il est hors de question pour nous de pénaliser l'économie locale.



Le Mot du Maire



Je voudrais poursuivre ce mot du Maire par quelques informations d'ordre général :

- Vous avez voté fin mars pour de nouveaux conseillers départementaux qui remplacent les conseillers généraux. Notre nouveau canton de Brantôme compte 42 communes et regroupe en gros, les anciens cantons de Brantôme, Montagnier, Mareuil et Champagnac de Bélair. Merci à Jean Ganiayre pour l'aide efficace apportée à notre commune toutes ces dernières années. Bienvenue à Jeannik Nadal fraîchement élu.
- La CCPR, notre nouvelle Communauté de Communes a soufflé sa 1^{ère} bougie début 2015. Une petite partie de son lourd fonctionnement vous est explicitée par ailleurs. Attendons d'avoir un peu plus de recul pour porter quelques premiers jugements avec objectivité. Pour l'instant tout se passe dans un climat sérieux et convivial.
- Les effectifs de nos écoles restent stables, voire à la hausse. Mais on nous annonce des fermetures dans le département dans un futur proche. Sous le terme nébuleux de « tissu scolaire », des choses pas très agréables sont en préparation avec comme unique objectif la suppression de classes. Il va nous falloir rester très vigilants ! Les temps d'activités périscolaires ne se sont, dans l'ensemble, pas trop mal passés. Après cette année expérimentale, les points négatifs qui ont déjà été recensés, vont devoir être rectifiés et améliorés à commencer par une plus grande lisibilité dans la programmation des activités proposées.
- Nous avons renoué avec la mise à disposition de notre agenda communal offert à toute la population. Il me semble intéressant de pérenniser cette distribution.
- Vous entendez beaucoup parler de la baisse des dotations. En clair cela représente pour notre commune moins 10 000€ en 2014, moins 17 000 € en 2015, et on peut raisonnablement prévoir moins 24 000€ en 2016 et moins 31 000€ en 2017. Au total : une perte de plus de 80 000€. Sachant que les communes avaient de plus en plus de mal à dégager des excédents de fonctionnement, ces baisses draconiennes ne vont pas arranger les finances des collectivités. Mais il faudra bien faire avec !!! Un point est fait dans ce bulletin sur la fiscalité et l'endettement de la commune.
- Une redevance d'occupation du domaine public a été mise en place par le conseil municipal avec pour but principal de préciser et définir les responsabilités lors d'accidents survenus sur ce domaine public occupé par un commerce.
- Il me paraît difficile de terminer ce mot sans parler des associations locales qui s'investissent au quotidien et apportent animation et renommée à notre joli village. Nous vous encourageons bien sûr à poursuivre dans cette voie.
- Notre petit marché du mardi matin est toujours là avec parfois un nombre de forains non négligeable. Il mérite votre visite et vos achats. Le maintien, voire l'essor de ce marché dépend bien entendu de vous.

Il me reste enfin à vous souhaiter de très bonnes vacances d'été.

Bien amicalement à tous.
Joël Constant

SOMMAIRE	
Page 1	Couverture
Pages 2 et 3	Le mot du Maire
Pages 4 et 5	Conseil Municipal
Pages 6 à 9	Budget
Pages 10 et 11	CCPR
Pages 12 et 13	Ecoles et restaurant
Pages 14 à 17	Patrimoine
Pages 18 à 23	Vie associative
Pages 24 et 25	Echos du Bullidour
Pages 26 à 32	Informations Utiles



Remplacement du plafond de la salle de fêtes



Réunions du

Voici les titres qui ont été abordés lors des dernières réunions du conseil. Si vous désirez plus d'informations sur ces différents sujets renseignez-vous à la mairie ou lisez le compte-rendu complet qui est affiché sur les panneaux municipaux placés sur l'ensemble de la commune à l'issue de chaque réunion du conseil municipal.

Réunion du 06/11/2014

- Renouvellement du contrat d'affermage du camping.
- Choix du Maître d'œuvre pour le projet d'assainissement collectif route de Ribérac.
- Tarifs des loyers communaux.
- Maison du Bullidour.
- Instauration de la redevance d'occupation du domaine public.
- Délégués du Symage.
- Organigramme des agents communaux – Entretiens pour évaluation.
- Charte des Associations.
- Maison de santé pluridisciplinaire : avancement du dossier.
- Aménagements routiers - avis des conseillers.
- Décision modificative correspondant à un transfert du budget assainissement vers le budget de la commune (curage des lagunes).
- Sollicitation d'aides pour 2015.
- Une subvention est accordée au collège de Tocane pour les classes de 6^{ème} en voyage en Auvergne.
- Motion SDE-ERDF.

Réunion du 04/12/2014

- Modification de la délibération concernant le poste de secrétaire de mairie.
- Fin du contrat, le 6 janvier 2015, d'un employé communal en CAE de 20 heures.
- Choix d'entreprises pour les travaux à la salle de fêtes.
- Le point sur le financement des travaux de l'église.
- Décision sur les différentes demandes d'aides financières à effectuer pour 2015
- Renouvellement du contrat informatique.
- Désignation d'un correspondant ERDF pour les aléas.
- Désignation d'un(e) élu(e) pour aider à la gestion du cimetière.
- Autorisation au percepteur de mettre en place des poursuites dans le cas d'impayés.
- Vote sur la convention définitive de la redevance d'occupation du domaine public.
- SMCTOM : proposition de la collecte des OM par un nouveau camion à chargement latéral.
- Utilisation de la salle des jeunes et du stade.
- Achat de bancs.
- Etat des lieux au camping.



Réunion du 22/12/2014

- Décision modificative concernant le budget investissement.
- Convention de mise à disposition des locaux pour le temps d'activités périscolaires.
- Convention avec la CCPR pour le remboursement des repas du mercredi midi – Fixation du prix de revient.
- Bail et montant du loyer pour le cabinet dentaire.
- Acceptation de différents remboursements.
- Diminution d'heures de travail d'agents communaux mis à disposition de la CCPR.
- Différentes demandes d'aides pour 2015.
- Travaux de voirie.
- Fontaine Argentine.
- Vœux du 4 janvier.
- Travaux Salle des Fêtes : choix de l'entreprise et date des travaux (plafond).
- Maison de santé : avancement du projet.
- Maison du Bullidour.
- Bâtiment de la Bascule.
- Assainissement route de Ribérac.
- Appartement route de Brantôme.
- Commission cantine et repas bio.
- Plan Local d'Urbanisme Intercommunal
- Service d'archives du Centre de Gestion.



*Dépenses imprévues :
réaménagement d'un appartement
communal (nouveau locataire).*

Conseil Municipal



Réunion du 22/01/2015

- Choix d'entreprise travaux salle de fêtes (chauffage).
- Choix du site pour le projet de la Maison de Santé.
- Travaux à la Maison des Associations avant l'installation de la dentiste.
- Renouvellement de la convention avec le Pôle Santé du Centre de Gestion.
- Marchés festifs de producteurs locaux sur l'été 2015.
- Affinement des projets concernant le budget 2015.
- Achat de détecteurs de fumée.
- Appartement route de Brantôme.
- Différentes commissions : finances ; restaurant scolaire ; salle des fêtes ; bulletin municipal ; résidences secondaires et logements vacants.
- Une commission « Salle des Fêtes » a été créée.
- Site commune et blog.
- Elections : 22 et 29 Mars (bureau de vote).
- SPANC et vidanges fosses septiques.
- Piégeage ragondins.
- Repas des aînés.

Réunion du 26/02/2015

- CCPR : Attributions de compensations provisoires.
- SDE : Adhésion au groupement de commandes pour les sites d'une puissance supérieure à 36Kva.
- Elaboration d'un PAVE.
- Elections Départementales des 22 et 29 mars 2015.
- Permanences pour la distribution des sacs poubelles.
- Remerciements aux élu(e)s pour la distribution des cadeaux des aînés.
- Conteneurs poubelles.
- Salle des Fêtes.
- Camions : mise en place de la déviation pour les mardis matins lors du marché.
- Achat détecteurs de fumée (installation avant le 8 mars).
- Contrat de maintenance APAVE.
- Bilan des TAP (temps d'activités périscolaires).
- Formation des cantonniers (CACES).
- Vidanges fosses septiques par la CCPR.
- Travaux cabinet dentaire (fin).
- Dossier Maison de santé.
- Eclairage public le Bordiérage.

Travaux TF et TC1 sur l'église : avant et après



Réunion du 19/03/2015

- Vote des taux des taxes communales.
- Budget investissement 2015.
- Sollicitation organismes bancaires pour propositions emprunt investissement 2015.
- Fin des tarifs réglementés de vente d'électricité pour les sites de puissance supérieure à 36Kva.
- Contrat de maintenance bâtiments communaux : électricité et gaz.
- Gestion Salle des Fêtes.
- Plan de formation à mettre en place pour les agents communaux.
- Fiche synthèse SATESE.
- Courrier du Conseil Général pour les RD1 et RD2.
- Permission de voirie et d'alignement pour le chemin piétonnier.
- Fontaine de Figérol.
- Détecteurs de fumée : nouveau délai.
- Information SMCTOM.
- Ouverture Camping et état des lieux.
- Emplacement poubelles Salle des Fêtes.
- Achat d'un défibrillateur supplémentaire.
- Restaurant scolaire : menus.



Réunion du 13/04/2015

- Votes des différents comptes administratifs, comptes de gestion, affectation des résultats et budgets primitifs.
- Convention pour mise à disposition auprès de la commune du service d'urbanisme mutualisé de la CCPR.

Comptes Administratifs 2014

COMMUNE	Section de Fonctionnement
Dépenses réalisées	559 050,46 €
Recettes réalisées	622 267,42 €
Résultat de l'exercice	63 216,96 €
Résultat reporté 2013	21 702,62 €
Résultat	84 919,58 €
	Section d'investissement
Dépenses réalisées	416 191,11 €
Recettes réalisées	220 715,42 €
Résultat de l'exercice	-195 475,69 €
Résultat reporté 2013	21 993,79 €
Résultat	-173 481,90 €
Résultat cumulé (a)	-88 562,32 €
	Restes à réaliser 2014
Dépenses à réaliser	129 283,03 €
Recettes à réalisées	254 612,18 €
Solde (b)	125 329,15 €
	Résultat cumulé de l'exercice 2014
Article 002 (a+b)	36 766,83 €

SERVICE ASSAINISSEMENT	Section d'Exploitation
Dépenses réalisées	56 007,07 €
Recettes réalisées	30 255,32 €
Résultat de l'exercice (a)	83 672,63 €
Résultat reporté 2013	109 424,38 €
	Section d'investissement
Dépenses réalisées	4 015,93 €
Recettes réalisées	6 002,71 €
Résultat de l'exercice	1 986,78 €
Résultat reporté 2013	16 839,12 €
Résultat cumulé Article 001 (b)	18 825,90 €
	Résultat cumulé de l'exercice 2014
Total de l'exercice (a+b)	102 498,53 €

ASSOCIATIONS	Subvention 2015
Amicale Laïque	1400 €
Le Roseau Lislois	310 €
Club de Gymnastique	160 €
Comité des Fêtes	2300 €
Coop Scolaire Les Bambis	500 €
Foires & Marchés Artisans & Commerçants	200 €
Limens Football Club	1700 €
OCCE Coop Scolaire	600 €
Tennis Club	400 €
Délégués Départementaux Ed Nat	50 €
Anciens Combattants AFN FOPAC	160 €
Comité FNACA	80 €
FNATH Section Brantôme	80 €
Fondation du Patrimoine	50 €
Maires sans Frontières	120 €
Partenaires en Périgord	80 €
Restaurants du Cœur	100 €
Société Communale de Chasse	460 €
Vivre à Lisle	200 €
Belisle Western	150 €
Collège de Tocane	250 €
Club Mix'Agès	100 €
Subvention exceptionnelle : Anaïs Bourgeix	300 €
Autres subventions exceptionnelles	410 €
Total :	10160 €



Budget Primitif Assainissement 2015

EXPLOITATION			
DEPENSES	€	RECETTES	€
Charges à caractère général	44 723,57 €	Ventes de Produits	19 000 €
Charges de personnel	8 000,00 €	Subventions exploitation	10 000,00 €
Dotations aux amortissements	6 003,00 €	Subventions d'investissement	1 793,00 €
Virement à la section d'investissement	55 739,43 €	Excédent année 2014	83 672,63 €
Total Dépenses	114 466,00 €	Total recettes	114 466,00 €

INVESTISSEMENT			
DEPENSES	€	RECETTES	€
Subvention amortissement	1 793,00 €	Virement de la section de fonctionnement	55 739,43 €
Extensions de réseau	78 775,33 €	Excédent de section Fonctionnement	18 825,90 €
		Amortissement	6 003,00 €
Total Dépenses	80 568,33 €	Total recettes	80 568,33 €

Point sur la Fiscalité

Pour rappel : En 2014, suite aux transferts de compétences des communes à la communauté de communes (écoles et tourisme), les taux de la CCPR avaient augmenté en conséquence. Il y avait donc possibilité financière pour les communes de diminuer leur taux d'imposition du montant économisé de ces compétences transférées sans les charges. De nombreuses communes ne l'ont pas fait. La commune de Lisle a joué le jeu afin que le contribuable ne paie pas plus en 2014 qu'en 2013 pour le total CCPR/commune. La taxe d'habitation avait donc baissé de 6 %, le foncier bâti de 14.6 % et le foncier non bâti de 6,9 %, ce qui représentait une somme non négligeable en moins sur le budget recettes de la commune (28 000 € en moins), mais nos engagements étaient respectés et le contribuable lislois non pénalisé.

En 2015, le conseil municipal s'est fixé comme objectif à tenir : n'augmenter les impôts que tous les 2 ans et de façon modeste. Pour cette année les 3 taxes seront donc augmentées de 2 %, ce qui représente moins de 4000 € de recettes en plus pour la collectivité. Nous ne pouvons vraiment guère faire mieux suite à la baisse drastique des dotations et dans un souci de bon sens car il me paraît difficilement concevable de solliciter de nombreuses subventions et de ne pas faire le moindre effort communal au niveau fiscalité.

Quelques précisions sur notre dette en rappelant malgré tout qu'en 14 ans une bonne vingtaine de travaux importants ont été réalisés sur l'ensemble de la commune :

Le capital restant dû au 31.12.2014 était de 448606€. Le montant de l'échéance 2015 était de 97 384€. Vous avez ci-dessous le tableau des annuités à venir, démontrant un désendettement régulier et non négligeable. Un nouvel emprunt ne se substituera toujours qu'à un emprunt se terminant. Nous ne sommes pas là pour endetter la commune. Nous ne sommes pas là pour faire des économies, mais pour conserver en état notre patrimoine et apporter des services à nos concitoyens. Merci d'avoir pris quelques minutes pour lire ces explications.

Etat de l'endettement Commune de Lisle

Année	Total	Capital	Intérêts	Frais	Capital Restant au 31/12/15
2015	97 384,76 €	80 573,69 €	16 811,07 €	0,00 €	366 895,98 €
2016	66 015,56 €	52 508,08 €	13 507,48 €	0,00 €	314 387,90 €
2017	57 725,22 €	45 828,60 €	11 896,62 €	0,00 €	268 559,30 €
2018	50 275,62 €	39 735,80 €	10 539,82 €	0,00 €	228 823,50 €
2019	37 443,83 €	28 454,42 €	8 989,41 €	0,00 €	200 369,08 €
2020	37 443,83 €	29 582,99 €	7 860,84 €	0,00 €	170 786,09 €
2021	37 443,64 €	30 756,69 €	6 686,95 €	0,00 €	140 029,40 €
2022	33 916,15 €	28 831,04 €	5 085,11 €	0,00 €	111 198,36 €
2023	24 518,89 €	20 162,14 €	4 356,75 €	0,00 €	91 036,22 €
2024	24 518,94 €	20 967,08 €	3 551,86 €	0,00 €	70 069,14 €
2025	19 297,82 €	16 583,44 €	2 714,38 €	0,00 €	53 485,70 €

Budget Primitif de la Commune 2015

SECTION FONCTIONNEMENT			
DEPENSES	€	RECETTES	€
Charges à caractère général	201 500,00 €	Atténuation de Charges	10 000,00 €
Charges de personnel	225 562,00 €	Produits de Services	46 950,17 €
Atténuation de Produits	39 600,00 €	Impôts et Taxes	249 559,00 €
Virement à la Section d'Investissement	39 057,00 €	Dotations, Subventions	240 787,00 €
Transferts entre sections	3 024,00 €	Autres produits de Gestion	29 550,00 €
Autres Charges de Gestion	68 310,00 €	Produits Financiers	49,00 €
Charges Financières	18 000,00 €	Produits Exceptionnels	500,00 €
Charges exceptionnelles	4 370,68 €	Excédent antérieur reporté	36 766,83 €
Dépenses imprévues	14 738,32 €		
Total Dépenses	614 162,00 €	Total Recettes	614 162,00 €

SECTION INVESTISSEMENT			
DEPENSES	€	RECETTES	€
Déficit de l'année 2014 reporté	173 481,90 €	FCTVA	56 000,00 €
		Taxe d'Aménagement	500,00 €
Remboursement des emprunts	73 500,00 €	Fonds de réserve antérieur	48 152,75 €
Caution	1 000,00 €	Amortissement Immo ZAE 2014	3024,00 €
Electrification	7 150,00 €	Cautions logements communaux	520,00 €
		Eglise Restes à réaliser TF & TC1	148 872,18 €
Bâtiments communaux : Restes à réaliser Cabinet Dentaire	11 937,62 €	Eglise TC2 (1ère partie)	55 990,20 €
Matériel	5 500,00 €	Salle des Fêtes (Rénov. énergétique)	101 826,00 €
Matériel : voirie & signalétique	8 500,00 €	Matériel : voirie & signalétique (amendes de police)	3 000,00 €
Eglise : Restes à réaliser TC1	39 345,41 €	Bâtiment de la Bascule	14 972,87 €
Eglise : TC2 (1ère partie)	45 000,00 €		
Bâtiment de la Bascule	21 500,07 €		
Salle des Fêtes (Rénov. énergétique) dont 78 000,00 € restes à réaliser	85 000,00 €	Virement sect Fonct	39057,00 €
Total Dépenses	471 915,00 €	Total Recettes	471 915,00 €

Dépenses de Fonctionnement

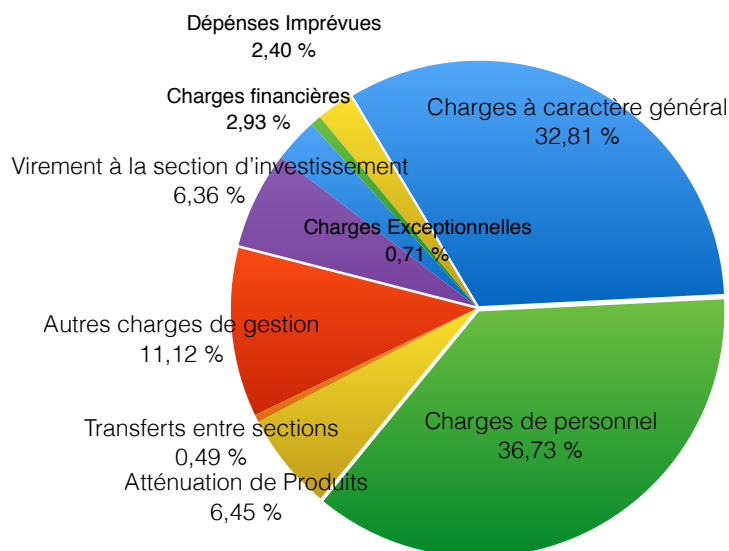
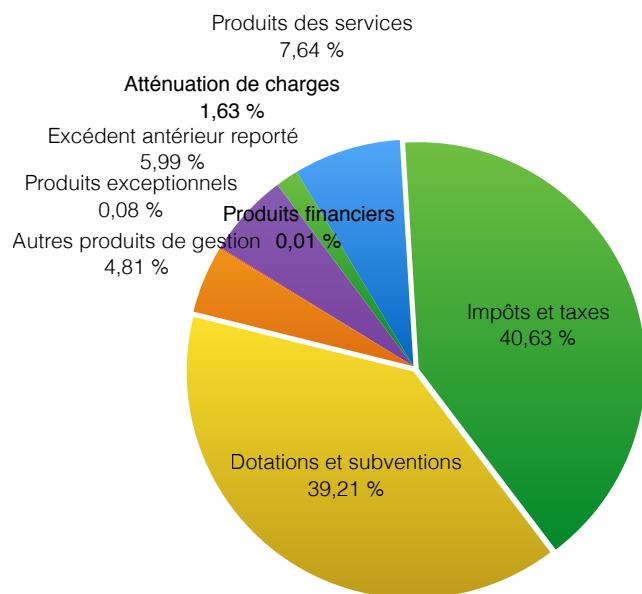

Recettes de Fonctionnement

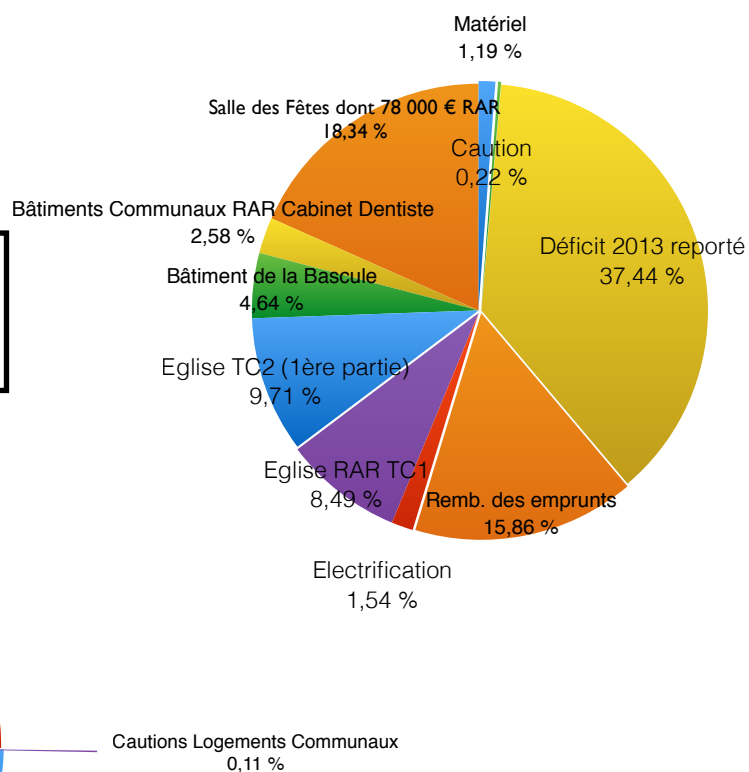

Dépenses d'Investissement

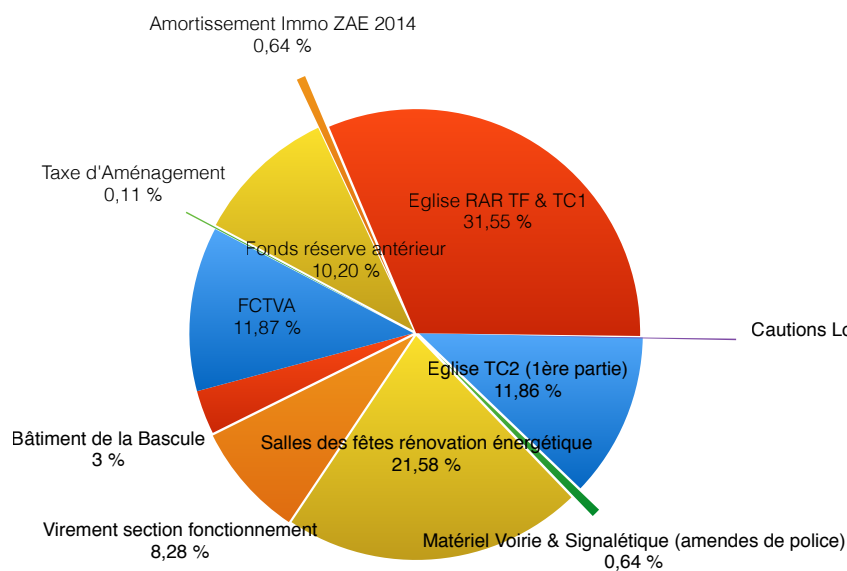

Recettes d'Investissement



Réunions de la CCPR

Sujets abordés lors des réunions. Pour plus d'informations vous pouvez vous renseigner à la mairie

Mercredi 10 décembre 2014 à Siorac de Ribérac :

- Composition du Conseil d'administration du centre social et culturel (25 membres dont 13 élus)
- Tarifs des dépôts publicitaires à l'office de tourisme intercommunal et régie de recettes pour encaissement de produits pour le compte de la SNCF
- Bail de la caution pour le « Donzac » à St Sulpice de Roumagnac
- Location de bureaux à Ribérac pour accueillir les services administratifs de la CCPR
- Autorisation au Trésorier d'engager des poursuites pour le recouvrement des titres.
- Création d'un poste saisonnier et pour le centre social et culturel – Modification du tableau des effectifs.
- Mise en place de l'évaluation annuelle du personnel
- Budget annexe du centre social et culturel
- Décisions modificatives
- Admission en non-valeur
- Acquisition de terrains à Siorac de Ribérac
- Dissolution du SMIVOS de la Sauvanie
- Désaffectation de locaux scolaires à Verteillac
- Attribution de subventions à des associations sportives
- Taxe de séjour

Samedi 10 janvier 2015 : Vœux de la CCPR à Allemans

Mardi 20 janvier 2015 à Montagrier :

- Désignation de délégués au Syndicat Mixte des rivières du bassin de la Dronne (SMRB Dronne)
- Modification des statuts du SMCTOM secteur de Ribérac
- Désignation des représentants au centre social et culturel intercommunal de la CCPR
- Demande d'accréditation pour l'accueil des services volontaires européens
- Création d'un service commun d'instruction des autorisations de droits du sol (urbanisme)
- Modification de périmètres de protection de monuments historiques
- Création d'une plateforme de télé-centre et adhésion à la société publique locale « E-TIC Dordogne »
- Projet de valorisation du village vacances de Beauclair – Plan de financement – Demande de DETR
- Convention pour un diagnostic de fouilles archéologiques
- Création d'un sentier aux tourbières de Vendoire en amont de la revalorisation du site
- Crédits d'investissement
- Sollicitation de subventions (contrat d'objectifs et contrat de ville)
- Décision modificative
- Modification de postes
- Mise à disposition de la piscine de Ribérac, de ses équipements et de la conciergerie



Vœux de la CCPR à Allemans le 10 janvier 2015

Lundi 16 février 2015 à Goût-Rossignol :

- Désignation des délégués de la CCPR à la commission intercommunale des impôts directs
- Halte nautique d'Epeluche : délégation de la gestion de la buvette et de la confection de repas rapides
- Délivrance de bons d'achat exceptionnels (COS ex CCR)
- Approbation du règlement intérieur du comité technique
- Approbation des documents de l'évaluation
- Modification du tableau des effectifs
- Procédure d'octroi du temps partiel
- Loyer de la ZA du Pontis : assujettissement à la TVA
- Budget SPANC (Service Public d'Assainissement non Collectif)
- Acceptation de subvention
- Dématérialisation des comptes de gestion
- Attributions de compensations 2015 pour les différentes communes de la CCPR
- Sollicitation d'une subvention au titre du contrat d'objectifs (voirie canton Verteillac)
- Tourisme : signature d'une convention pour un appel à projet de la Région.

Jeudi 2 avril 2015 à St Martin de Ribérac :

- Régie du centre social et culturel
- Signature d'un crédit-bail à la ZA du Pontis (Verteillac)
- Création de poste pour le service urbanisme à mettre en place en 2015
- Modification du tableau des effectifs
- Règlement du comité d'hygiène, de sécurité et des conditions de travail
- Demande de subvention pour le projet culturel « lire Larigot »
- Compte de gestion, compte administratif, affectation du résultat pour :
 - L'office de tourisme
 - Service public d'assainissement non collectif : SPANC
 - ZAE de Villeteureix
 - ZAE de Puymozac
 - Budget annexe du lotissement
 - Budget annexe transports scolaires
 - ZAE Jarissou
- Budget principal CCPR
- Débat d'orientations budgétaires pour budget 2015
- Tourisme : tarifs de la taxe de séjour 2015
- Les tourbières de Vendoire : restauration du fonctionnement hydraulique, restauration de la digue, convention d'assistance à maîtrise d'ouvrage.

Mercredi 15 avril 2015 :

- Vote des différents budgets de la CCPR. Les taux de fiscalité de la communauté de communes restent inchangés cette année.

*Revalorisation du site des
Tourbières de Vendoire:*



Ecole Primaire & Ecole Maternelle

Ecole Maternelle Le musée du Périgord

(compte rendu dicté par les élèves de GS)

Le 6 mars, nous sommes allés au musée à Périgueux.

Nous avons regardé **des tableaux** qui ont été peints par des peintres.

Il y avait :

- **Des portraits** qui représentent 1 seul personnage comme celui de "Pierre de Bourdeilles",
- **Des scènes** qui représentent plusieurs personnages qui font quelque chose : la guerre, du piano, la chasse aux papillons,
- **Des natures mortes** qui représentent des fruits ou des fleurs posés sur une table,
- **Des paysages** marins, des forêts...

Nous avons vu des **statues**.

Après, nous sommes allés dans un atelier pour fabriquer un **buste** en argile.

Nous avons regardé un **masque africain** décoré pour faire peur.

Nous avons imité ce masque (images ci-dessous).



L'école élémentaire de Lisle est allée à Ribérac pour voir une école à l'époque des Poilus. Chaque enfant a pu essayer d'écrire avec une plume. Cette activité leur a énormément plu.

Nous sommes allés au cinéma pour voir le documentaire « Grizzly » et le dessin animé « Le chant de la mer ».

Les CE2, CM1 et CM2 se sont mis au base-ball avec enthousiasme. Cette activité est encadrée par les intervenants de la CCPR.

Activités du TAP (Temps d'Activités Périscolaires)



Le cirque, les arts plastiques et l'apprentissage de l'occitan, des exemples d'activités des TAP

Restaurant Scolaire & Bibliothèque

Précisions sur la facturation au niveau du restaurant scolaire

Le prix du repas enfant est 2,70€ : le forfait mensuel est de 37,80€ (soit le montant de 14 repas).

La facturation se fait au repas dans le cas d'une semaine consécutive d'absence (ref règlement) et dans le cas de deux semaines de vacances dans le même mois (appliqué mais hors règlement). Ce qui signifie que tous les mois à moins de 14 repas sont facturés au repas (février - avril - juillet - octobre - décembre) pour l'année 2015, mais également que tous les mois au-dessus de 14 repas, sont payés au forfait.

En clair, vous sont offerts par la commune 2 repas en janvier, 4 en mars, 4 en juin, 3 en septembre et 2 en novembre, c'est-à-dire 15 repas sur environ 140 annuels.

Certes le restaurant scolaire coûte cher à la collectivité (environ 40 000€ par an) mais c'est un choix qu'elle assume et un service de proximité qu'elle tient à apporter à notre territoire.

Environ 95-100 enfants & adultes mangent dans le restaurant scolaire tous les jours !



Une oeuvre d'art devant le restaurant scolaire réalisée pendant les TAP



Le Restaurant Scolaire pendant le repas de Noël et le goûter de Noël



Il était une fois Lisle...

Poursuivons ici les informations relatives à l'école de garçons.

Dans notre avant dernier numéro nous précisons que la fourniture gratuite des livres scolaires était prévue pour la rentrée 1952, mais « compte tenu de l'augmentation croissante des fournitures scolaires, seuls les élèves de la commune en bénéficieront ».

En mai 1953, « la fête des mères devant avoir lieu dimanche prochain 31 mai, ainsi que les années précédentes, cette cérémonie aura lieu salle de l'école des garçons avec la collaboration des maîtres et de la musique municipale. Il sera organisé une petite séance récréative et un goûter pour les enfants ». Cette cérémonie perdurera encore en 1972 où Mme H. mère de 5 enfants recevra la médaille de famille française.

En 1966, le mur de l'école doit être réparé et recrépi. A la rentrée d'octobre de l'année suivante un CEG est créé à Tocane.

A la rentrée de 1969 une réforme de l'enseignement oblige la pratique de sport tous les jours, avec proposition d'intervention d'un professeur de tennis une fois par semaine gratuitement.

Avril 1972, le directeur, Mr N. demande le déplacement du bureau de vote de l'école des garçons vers la cantine scolaire, le local étant plus grand. Sinon ceci oblige également les enfants à emporter toutes leurs affaires, à transférer du matériel dans la classe de Mme G., les tables sous le préau. Le conseil accepte ce transfert. La cantine rénovée servira également à l'arbre de Noël.

Le conseil du 27 juin 1972 donne son soutien aux enseignants sur leur situation :

- non remplacement des maîtres d'où une fermeture temporaire des classes, voire des écoles, le tout portant préjudice aux enfants
- non possibilité de titularisation des suppléants avant 1999
- dans les CEG/CES recours systématique aux heures supplémentaires avec suppression d'une heure d'enseignement et non dédoublement des classes
- demande de plus en plus lourde à la participation aux frais de fonctionnement pour les collectivités locales

Solution préconisée : création de nouveaux postes, d'écoles maternelles et nationalisation des CEG/CES.

La rentrée ayant eu lieu, en décembre 1972 le directeur Mr N. adresse au nom de tous ses collègues un rapport au conseil municipal portant sur trois points.

1) L'entretien des bâtiments scolaires :

Concernant l'école de filles, il est demandé la peinture de la grille de l'école maternelle et celle des extérieurs, la pose de rideaux pour les deux classes, les obturateurs en remplacement des rideaux actuels étant déchirés.

Concernant l'école de garçons, il est demandé la peinture en blanc ou le lessivage, la peinture des WC et du portail.

2) Amélioration de l'enseignement :

On constate une modification du comportement des élèves et de la pédagogie. Les enfants sont plus éveillés (télévision, cinéma, disques, ...) mais plus inattentifs et difficiles à diriger.

La fin du certificat d'études nécessite un développement des connaissances, la mise en place des maths modernes, de disciplines d'éveil, mais aussi des moyens audiovisuels pour capter l'attention (télévision, cinéma, magnétophone, appareil de reprographie, ...). Les crédits de la « loi Barangé » n'ont pas reçu d'augmentation depuis 10 ans et sont toujours de 5F par élève. Les ressources de la kermesse sont en diminution. En conséquence les enseignants se retournent vers les autorités communales pour les aider à acquérir projecteur de films, écran, magnétophone, électrophone et leur demande de prévoir un poste de télévision.

3) Organisation du stade pour les écoles :

Chaque classe bénéficie de 6 h de sport par semaine avec l'aide d'un conseiller pédagogique des sports. L'organisation est surtout basée sur l'athlétisme.

Le stade est utilisé par les scolaires des écoles et du CEG et par les membres des différents clubs sportifs pour l'entraînement. Un équipement en portique, sautoir en longueur et en hauteur, barre d'équilibre, piste de courses et tapis de sol est demandé avec étalement des dépenses sur 2 ans.

Le conseil émet un avis favorable, mais rappelle que se pose également le problème de la gratuité des livres. Le directeur pense que ce sera difficile mais qu'il faut envisager la gratuité de 3 livres essentiels. Il convient d'attendre le départ de 3 enseignants à la retraite pour envisager les moyens audiovisuels.

Se pose également le problème d'un ramassage scolaire avec la création d'une association de parents d'élèves et sous réserve qu'il ait lieu dans tous les villages de la commune, la subvention intervenant si celui-ci a lieu à plus de 4 km à vol d'oiseau de l'école.



Notre Patrimoine



LA FERME ECOLE DU DOMAINE DE LA VALLADE

Thomas Robert BUGAUD maréchal de France né le 15/10/1784 à Limoges est issu d'une branche noble d'une ancienne famille du Périgord vert. Après ses faits d'armes il se retire dans sa propriété de la Durantie à Lanouaille où il s'occupe d'améliorer l'exploitation de ses terres. Il est maire d'Excideuil de 1825 à 1830, puis député de cette circonscription en 1831, 1834, 1837 et 1839 et propose en 1840 une loi non adoptée visant la création de chambres d'agriculture. Il meurt du choléra à Paris le 10/06/1849.

Compte tenu de l'évolution technique et de la présence du maréchal dans notre département, l'agriculture périgourdine profite de l'avant garde dans ce domaine (société d'agriculture, comices agricoles, ...).

C'est ainsi que dans les années 1830, la première ferme école est créée en Dordogne. Elle contribue à former les chefs de culture et contremaîtres pour les grands domaines. En 1867 l'enseignement de l'agriculture apparaît à l'école normale.

La première ferme école est créée au château de Sallegourde en 1837 où les élèves reçoivent instruction, nourriture, entretien dans la mesure où ils assurent la quasi totalité du travail avec un emploi du temps très chargé (lever à 6 heures du matin, travaux pratiques avec un peu de théorie jusqu'à 19 heures). Toutefois les résultats ne sont pas à la hauteur de ce qu'ils étaient escomptés (rendements insuffisants, bétail en mauvais état,). Est ce la raison du transfert de l'école en 1851 au domaine de la Vallade à Lisle ?

Elle y restera installée jusqu'en 1884 date de sa fermeture et de la disparition des fermes écoles en Dordogne. Les cultures sont diversifiées, nombreuses, bien conduites et servent de référence aux agriculteurs. Toutefois l'entretien des bâtiments laisse à désirer, plus particulièrement avec le dernier propriétaire Elie Cruveiller.

Trente trois élèves y suivent la formation encadrés par sept professeurs (soit 350 élèves pendant sa période d'existence), mais en contre-partie l'enseignement agricole prévu dans les écoles normales n'est pas effectif en Dordogne. Seuls quelques instituteurs s'y essaient (cours sur l'arboriculture, la viticulture, les greffes, la taille, ...) et celui de Grand Brassac fait l'objet de nombreuses citations.

En 1868, Monsieur de Labrousse propose que les fermes écoles « soient fréquentées surtout par des fils de métayers plutôt que par ceux des propriétaires cultivateurs »

On considère maintenant que « la ferme école a été un foyer d'expérimentation sur les techniques nouvelles, les machines nouvelles, l'utilisation des engrais, la connaissance de la météo. » La longévité de cette école « l'une des premières à exister en France et l'une des dernières à fermer ses portes en 1884, témoigne de sa vitalité et du rôle qu'elle a joué dans ce département. »

Privée d'établissements d'enseignement agricole depuis la fermeture de la Vallade, la Dordogne verra la création du lycée agricole de Coulounieix en 1965. Celui-ci apportera de profonds changements dans le développement et l'enseignement agricole. Les lycées de Périgueux (domaine de la Peyrouse) et de Bergerac (domaine de la Brie) restent profondément ancrés dans le monde agricole, tels l'élevage, la viticulture, ...

(Sources : « Agriculture et école en Périgord de Bugeaud à nos jours » de Maurice CESTAC ingénieur d'agronomie, ancien proviseur du lycée agricole de Coulounieix-Chamiers - Internet)





Notre Patrimoine

Restauration de l'ancien « poids public » ou « bâtiment de la bascule » à Lisle

Situé à proximité de l'église St Martin, bâtiment classé monument historique, à quelques pas du château haut et de la halle (reconstruite après 1852), du château bas et du célèbre lavoir du Bullidour, cet ancien poids public a été construit en 1883 et reste le dernier bâtiment patrimonial à restaurer.

Cette bascule, qui était encore utilisée dans les années 1960/1970 pour le commerce des bestiaux ou du grain, se dégrade très rapidement de jour en jour et sa restauration, non seulement redonnerait vie à cet édifice, agrémenterait l'environnement, mais, de plus, complèterait les travaux en cours sur notre belle église toute proche et viendrait embellir notre circuit touristique local très apprécié des visiteurs.

C'est pourquoi la municipalité prévoit des travaux de restauration et de mise en valeur de ce poids public, rénovation fortement encouragée par les bâtiments de France et la Fondation du Patrimoine pour la préservation du patrimoine bâti ancien.

Nous souhaitons bien sûr que cette opération remporte votre adhésion et par avance, nous vous sommes reconnaissants de l'attention portée à cette démarche. Tout don, même très modeste, sera le bienvenu et nous vous en remercions vivement.

Le bon de souscription pour ce bâtiment de la bascule est en cours de validation par la Fondation du Patrimoine. Nous serons en possession de ce bon vers la fin mai. A ce moment-là il sera possible de le récupérer en Mairie ou de se le faire envoyer par mail. Pour cette raison nous nous permettons de mettre, dans l'immédiat, à nouveau, sur la page suivante le bon de souscription concernant les travaux sur l'église.

Si vous n'avez pas encore participé à cette souscription pour l'église et si vous désirez faire partie des bienfaiteurs au niveau de notre patrimoine local, vous pouvez soit vous procurer le bon de souscription bientôt à disposition sur le bâtiment de la bascule pour les travaux fin 2015, début 2016, solution plus urgente au niveau communal, soit souscrire pour l'église avec le bon ci-contre en sachant toutefois qu'il reste encore deux tranches de travaux à l'église donc en gros deux années possibles de souscriptions. Tout en vous rappelant les exonérations dont vous pouvez bénéficier pour ces différentes souscriptions, nous vous remercions bien sincèrement de l'aide apportée à la restauration de notre patrimoine.





BON DE SOUSCRIPTION

☐ Oui, je fais un don pour aider à la restauration de l'église Saint-Martin de Lisle.

et j'accepte que mon don soit affecté à un autre projet de sauvegarde du patrimoine sur le territoire de la commune, ou du département, pour le cas où celui-ci n'aboutirait pas.

Merci de libeller votre chèque à l'ordre de : « Fondation du Patrimoine – Eglise de Lisle ».

Le reçu fiscal sera établi exclusivement à partir des informations indiquées sur le chèque (nom et adresse).

Mon don est de euros, et je bénéficie d'une économie d'impôt*.

* La Fondation du Patrimoine, créée par la loi du 2 juillet 1996, a été reconnue d'utilité publique par décret du 18 avril 1997. Le versement de votre don à cet organisme vous permet de bénéficier d'un reçu fiscal (sauf cas soulignés), que vous pourrez joindre à votre déclaration de revenus.

Pour les particuliers, votre don est déductible :

- soit de l'impôt sur le revenu à hauteur de 66% du don et dans la limite de 20% du revenu imposable**
(exemple : un don de 100 € = 66 € d'économie d'impôt),
- soit de l'impôt sur la fortune à hauteur de 75% du don dans la limite de 50.000 € (limite atteinte lors d'un don de 66.666 €)

(exemple : un don de 100 € = 75 € d'économie d'impôt).

(** sauf particuliers ayant obtenu le label de la Fondation, pendant la durée de celui-ci).

Pour les entreprises, votre don est déductible de l'impôt sur les sociétés à hauteur de 60% du don et dans la limite de 5% du chiffre d'affaires (exemple : un don de 500 € = 300 € d'économie d'impôt).

(sauf entreprise ayant travaillé sur le chantier de restauration, pour les travaux figurant dans la convention de souscription).

Je souhaite bénéficier d'une économie d'impôt au titre de :

☐ l'impôt sur le revenu

☐ l'impôt sur la fortune

☐ l'impôt sur les sociétés

NOM ou SOCIETE :

Adresse :

Code Postal : Ville :

Téléphone : Courriel :

Les informations recueillies sont nécessaires à la gestion de votre don. Elles font l'objet d'un traitement informatique et sont destinées au service administratif de la Fondation du Patrimoine. Seul le maître d'ouvrage de la restauration que vous avez décidé de soutenir sera également destinataire. Toutefois si vous ne souhaitez pas que nous lui communiquions vos coordonnées et le montant de votre don, veuillez cocher la case ci-contre ☐.

En application des articles 39 et suivants de la loi du 6 janvier 1978 modifiée, vous bénéficiez d'un droit d'accès et de rectification aux informations qui vous concernent ainsi que d'un droit de suppression de ces mêmes données. Si vous souhaitez exercer ce droit et obtenir communication des informations vous concernant, veuillez nous contacter.

Le maître d'ouvrage s'engage à affecter l'ensemble des dons à un projet de sauvegarde du patrimoine sur le territoire de la commune, ou du département, pour le cas où le projet de restauration n'aboutirait pas.

La Fondation du Patrimoine s'engage à reverser au maître d'ouvrage les sommes ainsi recueillies nettes des frais de gestion évalués forfaitairement à 5% du montant des dons reçus en paiement de l'impôt sur la Fortune et à 3% du montant des autres dons.

Coupon réponse à renvoyer à :

**Fondation du Patrimoine
Délégation Régionale Aquitaine
7 rue Fénélon
33000 BORDEAUX**

Restauration de l'église Saint-Martin de Lisle

Notre village de Lisle possède un superbe patrimoine bâti symbolisé notamment par notre église Saint-Martin. Cet édifice religieux, classé Monument Historique, a subi de nombreuses évolutions architecturales au cours du temps et détient par conséquent un intérêt patrimonial certain. Edifiée et entretenue par nos ancêtres avec les matériaux caractéristiques du Périgord Blanc, l'église Saint-Martin de Lisle constitue un des précieux témoins de l'histoire de notre commune. C'est pourquoi, la municipalité prévoit un programme général de travaux de restauration et de mise en valeur de l'église. Ce projet, amorcé depuis quelques temps déjà, a fait l'objet d'une étude minutieuse par des architectes spécialistes ainsi que par les autorités compétentes pour la préservation du patrimoine bâti ancien.

Nous souhaitons sincèrement que cette opération remporte votre adhésion et par avance, nous vous sommes reconnaissants de l'attention portée à cette démarche. Tout don, même très modeste, sera le bienvenu et vivement remercié.



**Vous pouvez également soutenir ce projet en ligne
(paiement sécurisé) sur notre site Internet :**

www.aquitaine.fondation-patrimoine.org

Rubrique « Tous les projets »

Associations Lisloises



ADRAHP



AFM-ACPL



AFN



**AMICALE
LAÏQUE**



**BELISLE
COUNTRY**



CHASSE



FÊTES



FNACA



FNATH

ASSOCIATION VIVRE A LISLE

Place de la Bascule

24350 LISLE Tel :05 53 04 50 38



« Sauvons la vallée de la Dronne » c'est ce slogan que nous avons affiché aux entrées de Lisle et de Bourdeilles. Le mardi 10 mars nous étions plus de 80 personnes à suivre un parcours qui partant de la halle nous a conduit au Bullidour, nous avons écouté un exposé très intéressant sur l'eau d'une qualité exceptionnelle qui nous arrive à profusion, et qui est captée par la SAUR au Fargier, pour servir quelques 6000 abonnés. M. Dominique Audrier nous a ensuite parlé du patrimoine architectural et environnemental de notre village mis à mal par le passage des poids lourds sur cet itinéraire de desserte locale et touristique.

Nos revendications communes avec l'association Bourdeilles environnement sont simples, faciles à réaliser et peu coûteuses :

1. Que soient prises des mesures réglementaires imposant aux poids lourds **en transit**, d'emprunter un trajet et des routes existantes plus adaptées.
2. Des mesures techniques d'aménagements pour la traversée de Lisle, sans gêner le trafic des entreprises locales.

Prochains événements :

Le mercredi 27 mai 2015 une excursion est organisée sur une journée, pour des visites en Gironde.

Le jardin potager des légumes oubliés à SADIRAC et les jardins à la française du château de VAYRES au bord de la Dordogne, les détails et les réservations seront adressés à nos adhérents et nous accueillerons des invités en fonction des places disponibles.

Le dimanche 28 juin 2015 : 4ème édition des < Chevalets de LISLE > concours de peinture ouvert à tous les amateurs et aux jeunes en collaboration avec l'amicale laïque. Les bulletins d'inscription seront envoyés aux candidats ayant déjà participé et aux nouveaux qui en feront la demande auprès de Cathy Fargeot.

Président : Jean Louis Fargeot.

Secrétaire : Jean Hameau



Club de Gymnastique de Lisle

Siège à la Mairie

Affilié à la Fédération Française Sports pour Tous

Président : Jean Hameau 06 25 04 64 11



Nous comptons 18 inscrits pour la saison 2014/2015.
La cotisation annuelle 2014-2015 est de 72 euros (licence et cours)
Les séances ont lieu à la salle des fêtes, tous les jeudis à 18 h.
Animées par Simone BLANCHET. Dans une « tonique » bonne humeur.

Pensez- y pour la saison prochaine ou pour un essai gratuit.

La société de chasse



Le traditionnel repas de chasse du 7 mars 2015 s'est déroulé dans d'excellentes conditions. Nous tenons à remercier tous les bénévoles qui ont oeuvré pour la réussite de la soirée, ainsi que tous les participants qui sont venus au repas.

D'autre part l'assemblée générale de la chasse aura lieu fin juillet, mais une information sera faite par voie de presse. Tous les chasseurs et les propriétaires sans lesquels nous ne pourrions pas pratiquer notre passion, sont invités à y assister.

Pour la saison de chasse 2015/2016, et comme par le passé, la vente des cartes de chasse se déroulera les deux mardis précédant l'ouverture générale.

l'Amicale Laïque



Le Carnaval du 14 mars 2015

Il y a quelques temps nous avons lancé un appel à l'aide, il a été entendu...

Alors, un grand merci à toutes les personnes qui sont venues nous aider à organiser (ballons, costumes, gâteaux, mise en place, rangement...) un joli carnaval, ainsi qu'à tous ceux qui ont activement participé (Calèche, maquillage, petit train, ...). Le temps a été clément (ouf!), Pétassou a été puni et le carnaval réussi.

RDV le 26 juin pour la fête des écoles, en attendant n'hésitez pas à nous faire partager vos idées.

La présidente



**GYMNASTIQUE
VOLONTAIRE**



**LES CHEVAUCHEES
DU PERIGORD**



**LES VACHES D'AQUI
THEATRE**



LIMENS



MIX@GES



**LE ROSEAU
LISLOIS**



**SENTIERS
RANDONNEES**



TAI CHI CHAN



**TENNIS
CLUB**



**VIVRE
A
LISLE**



La Vie Associative

Comité des Fêtes



Le bureau du Comité des Fêtes, renouvelé le 31 octobre dernier, a fixé les dates des futurs événements :

Le traditionnel Feu de la St Jean aura lieu le vendredi 26 juin sur la Place des Banquettes avec buvette et grillades.

Le 14 juillet : Fête Nationale avec un vide grenier dans l'Allée de Labrousse avec buvette et grillades pour la journée, suivi par un repas du soir (poule farcie au menu) sur la Place des Banquettes, et grand feu d'artifice.

La Fête de la St Roch aura lieu, comme d'habitude, les quatre jours du troisième week-end d'août, c'est-à-dire du 15 au 18. Beaucoup d'activités pour tous avec restauration sur place. Feu d'artifice le dimanche soir.

Un Thé Dansant est prévu le 15 novembre 2015.

Venez nombreux !! De nouveaux ou nouvelles bénévoles seront les bienvenu(e)s.



Une partie des bénévoles qui ont travaillé depuis décembre pour créer les fleurs et les glycines pour la Fête de la St Roch en août



*Des bénévoles du Thé Dansant du 23 Novembre dernier avec l'orchestre Bébert Raimond.
Toutes nos condoléances à la famille de Bébert qui nous a quittés peu après.*

La Vie Associative



Les Chevauchées du Périgord

Pour 2015 notre association a renouvelé ses membres du bureau:

Présidente : Mme DURANTON Annie
Trésorier : M. VUACHEUX René
Secrétaire : Mlle DUSSOUR Dacia

Elle comporte désormais trois professeurs diplômés d'Etat :

Mme Annie DURANTON Direction de la Jeunesse et des Sports A.T.E
Mme Carole CRAMA RE GEAS B.E.E.S 1
Mme Perine MOREAU B.E.E.S 1

Le nombre de nos chevaux s'élève désormais à 18. Cet encadrement nous permet d'activer notre enseignement et nos stages, et de conforter nos activités équestres en périodes de vacances.

Nous fonctionnons toute l'année et nous pouvons assurer des cours les mercredis et les samedis.

La Présidente, Annie Duranton
05.53.04.44.28
a.duranton0401@orange.fr



Association Foires & Marchés

Merci à tous les villageois pour leur chaleureuse participation au marché de Noël sous la halle en décembre dernier. Cette année, il aura lieu samedi 12 décembre dès le matin et avec plus d'activités pour les enfants...Mais aussi 2 marchés nocturnes d'artisans et producteurs locaux se dérouleront mardi 21 juillet et mardi 04 août.
A bientôt sous la halle!

Greg. Orticoni : Président de l'AFM



Le Marché de Noël à Lisle le samedi 13 décembre 2014 organisé par l'association Foires et Marchés

La Vie Associative



Club Randonnée de Lisle



Depuis la reprise du mois de septembre dernier le groupe des randonneurs de Lisle s'est étoffé. De nouveaux habitants de Lisle sont venus se joindre à nous. Tous sont très heureux de ces randonnées.

Rappel : les randonnées se font sur environ 6 à 7 kilomètres à une allure tranquille.

Les départs se font toujours les mardis à 13h45 au parking du Boulevard Marguerite Peyrou.

Tennis Club de Lisle



La section Tennis reprenait ses activités le 3 septembre 2014. Les effectifs adultes étaient de 24 licenciés pour 2014. Ils sont actuellement de 19 licenciés.

L'école de tennis 2015 pour les enfants est de 15, en 2014 les inscrits étaient 21. Donc une baisse sensible est constatée. De ce fait il est fait appel aux enfants qui ne font aucun sport de tenter ce sport.

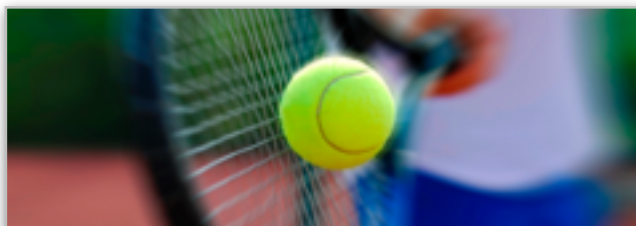

Une fusion entre les clubs Tocane, Ribérac et Lisle est envisagée, cela à la demande du Club de Ribérac. Mais rien n'est encore décidé.

Pierre Vouquier, le Président

Association mix@ges



Nous sommes bien installés dans un local de la Mairie avec du matériel informatique renouvelé, pour profiter des cours dispensés par Nicole Penine.

Les cours ont lieu en deux groupes le lundi pour les débutants de 17h à 18h30 et le mardi de 17 h30 à 19 h pour les plus confirmés.

Renseignements auprès de la Présidente :
Arlette Bessine : 05 53 087 920

La Vie Associative



Le Roseau Lislois

Les débuts 2015

La Fédération Départementale : Fédération Départementale des Associations Agréées pour la Pêche et la protection du Milieu Aquatique nous apporte toujours sa confiance et sa contribution. Nous avons reçu une dotation de 14 000 truitelles fario et 220 brochetons.

Par ailleurs, nous avons déversé 22 sandres, 40 kg de carpeaux, quelques tanches, des gardons et 160 kg de truites. De beaux carpeaux ont rejoint le « parcours carpe à toute heure », de la station de pompage au pont en rive gauche, validé par arrêté préfectoral pour toute l'année 2015.

En 2014, le nombre de cartes de pêche a diminué dans tout l'ouest du Département. Mais le Roseau Lislois s'est bien défendu. Seulement Ribérac, St Astier et Périgueux, dans les environs avaient plus de membres actifs que nous. La tendance semble se confirmer en 2015 et nous pourrions vendre plus de cartes qu'en 2014. Agnès Duclaud réalise plus de 60% des ventes.

En prenant la carte fédérale dans notre association et sans supplément vous pouvez accéder à l'Etang de Puymaurin (1ère catégorie) et à celui de la commune de Paussac , au Repaire, (2ème catégorie).

50 kg de truites seront déversées pour le 01 mai, dans le Boulou et la Dronne pour l'ouverture aux leurres métalliques en 2ème catégorie.

Il y aura une partie de pêche gratuite, réservée aux membres de l'association, avec lâcher de truites à l'Etang de Puymaurin le samedi 04 avril, dès 9 h 00. Un concours dans le même étang avec lâcher de truites aura lieu le samedi 16 mai, l'après-midi.

Il y aura un repas cagouilles le lundi 17 août.

Le trophée Val de Dronne est toujours aussi prisé, y compris par des pêcheurs des départements limitrophes. Une 7ème manche devrait voir le jour, cette année, pour renforcer l'aspect qualitatif de la compétition et la promotion des environs.

En fin d'année, comme les statuts le prévoient, le bureau sera entièrement renouvelé lors de l'assemblée générale. Avis aux amateurs.

L'Association F.N.A.T.H.

Fédération Nationale des Accidentés du Travail et des Handicapés - Association des accidentés de la vie.

Notre mission : vous apporter de l'aide et des solutions par le conseil et la défense des droits, par le soutien individuel, par l'accompagnement vers la réinsertion.

Notre action : Vous accompagner dans vos démarches juridiques et administratives et vous soutenir dans votre vie quotidienne, avec nos bénévoles, nos juristes, et un réseau d'experts médicaux.

Notre ambition : Nous nous engageons pour une société plus juste et plus solidaire.

Notre adresse mail : fnath@wanadoo.fr Site internet : www.fnath24.org

Téléphone (section locale de Brantôme) : 05.53.03.47.25





C'est pour Rire !!!...

Les Echos

« Beau temps à la saint-Marcellin, assure le pain et le vin » (le 2 juin)

« Pluie d'orage à la Saint-Sylvère,
c'est beaucoup de vin dans le verre »
(le 20 juin)

« Quand il pleut au mois d'août, les truffes sont au bout »



Le saviez-vous...?

...que votre eau du robinet est
pompée de notre source du
Bullidour depuis la station de
pompage située « Le Fargier » ?

Et la source fournit plusieurs
communes aux alentours !!!



Elles sont bien gourmandes
ces dames du Comité des
Fêtes.

Il faut dire qu'elles l'ont bien
mérité ! Après l'effort, le
réconfort !!



C'est beau l'amour !
Mais ne t'endors pas
Pierrot



Le Téléthon du 6 décembre 2014



Le Pot des Forains le mardi 20 janvier



Ils sont bien coquins ces anciens !!!



Le maire cherche une nouvelle activité
pour la fin de son mandat !



« Charlie et ses drôles de dames »

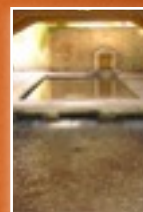

Pourquoi ce nom :



Grand rue : Ancien français de l'adjectif

« grande », il désigne l'artère principale d'une agglomération. La particularité lisloise

réside dans le fait que cette rue résulte de la superposition de deux départementales, la D1 venant de Chancelade et allant vers Verteillac et la D78 venant de Tocane St Apre en direction de Bourdeilles.

Rue des lavoirs : Il s'agit après la Grand rue de l'artère la plus longue de la commune puisqu'au sud elle s'étend au delà du périmètre des anciennes murailles. Dans sa partie nord, de l'ancienne école de filles route de Brantôme, jusqu'à hauteur de la place de la liberté elle épouse ce qui devait être les fossés au pied des murailles de la ville. Son nom est en relation avec les nombreuses sources et fontaines la jalonnant : le Bullidour notre lavoir dont les eaux se perdent dans la Donzelle, les nombreuses sources jaillissant dans les jardins adjacents, la fontaine du restaurant scolaire et celle des allées de Labrousse. Au delà de la place de la liberté, il convient de rappeler la fontaine de la cour de l'école maternelle et le petit lavoir à droite dans une cour proche du salon de coiffure.



RAID IUT Périgieux :

Le samedi 23 mai. Départ des cyclistes et coureurs du Pont. Ils reviennent par canoë jusqu'au camping.

RAID Les Toqués de la Dalle de Bordeaux le samedi 26 septembre. Les cyclistes et coureurs passeront dans le Bourg vers 15h en direction du pont où ils prendront les canoës pour descendre la Dronne vers Tocane.

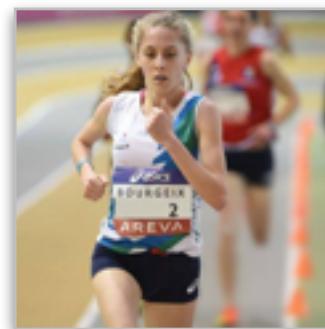

Anaïs Bourgeix

Actuellement en 1ère année de licence Sciences & Techniques des Activités Physiques & Sportives à l'Université de Bordeaux elle a pour but de devenir professeur de sport. Bientôt elle traversera l'Atlantique afin de poursuivre ses études à Riverside en Californie. Inscrite sur les listes ministérielles d'athlètes de haut niveau en athlétisme elle a participé à 3 sélections en équipe de France. Elle a terminé 48ème aux Championnats d'Europe de Cross en Bulgarie en décembre dernier; elle est vice-Championne de France de 5000m; et elle a eu la 2ème meilleure performance française sur 10km en 2014. Bravo Anaïs !!

Dates des Marchés Festifs :

Suite au succès des **marchés nocturnes** de l'été 2014, l'association Foires et Marchés organise à nouveau cet événement convivial **le 21 juillet et le 4 août**, ainsi que le marché de Noël le samedi 12 décembre. Venez nombreux !!



*Le repas des aînés le dimanche 1er février 2015.
Les doyennes et les doyens sont à l'honneur.*



Nous sommes tous Charlie

Les Informations Diverses

Vidanges fosses septiques :

Si vous avez besoin de faire vidanger votre fosse septique ou de déboucher des regards ou autres canalisations, vous avez la possibilité de contacter le service SPANC à la communauté de communes à Ribérac. Un rendez vous d'intervention vous sera proposé auprès d'un organisme agréé et à un tarif très intéressant.

PAVE

Ce plan d'aménagement de la voirie et des espaces publics fait suite à la mise en accessibilité des EPR (établissements recevant du public) et des IOP (installations ouvertes au public). La cohérence veut que ces ERP ou IOP soient également reliés entre eux par un cheminement accessible à tous les porteurs de handicap moteur, visuel ou auditif. Un diagnostic pour l'accessibilité aux ERP et IOP a déjà été réalisé par le Conseil Général il y a de cela quelques années. Il nous reste encore à travailler sur plusieurs bâtiments communaux. D'autres ont déjà été rendus accessibles lors de restaurations récentes. Nous avons dernièrement amorcé la première étape du PAVE. Un comité de pilotage a été créé avec une première réunion le mercredi 29 Avril et une deuxième le mercredi 13 mai.



DONNE UN PEU DE TON TEMPS

DONNE UN PEU DE TON SANG

Collecte de sang : Tocane st Apre salle des fêtes

JUIN : lundi 22 de 15h 30 à 19h

OCTOBRE : lundi 19 de 15h30 à 19h

DECEMBRE : lundi 21 de 15h30 à 19h



PHARMACIES de GARDE 2015 : dans notre secteur

les pharmacies de garde sont celles d' **AGONAC** Ph Gruber-Corre (semaines 3, 12, 19, 26, 33, 39, 47, 52) - **BRANTOME** Ph du Vert Galant (semaines 6, 13, 18, 27, 34, 41, 48) - **CHAMPAGNAC** Ph Benhamou (semaines 7, 14, 21, 29, 35, 42, 49) - **CHATEAU LEVEQUE** Ph Béraud (semaines 5, 11, 20, 25, 32, 40, 46, 51) - **LISLE** Ph Lacombe (semaines 8, 15, 22, 28, 36, 43, 50) – **MAREUIL** Ph Dubesset (semaines 2, 9, 17, 23, 30, 37, 44, 53) – **MENSIGNAC** Ph Lagorce (semaines 4, 10, 16, 24, 31, 38, 45). **Les gardes débutent le vendredi à midi et se terminent vers 9h le vendredi matin suivant.**

La pharmacie de garde est affichée sur la vitrine de chaque établissement. Vous pouvez également composer le 3237 suivis de votre code postal ou vous rendre sur le site www.3237.fr en suivant les instructions.

Les Informations Municipales

Détecteurs de Fumée

La loi du 9 mars 2010 rend obligatoire l'installation de détecteur(s) de fumée dans les locaux d'habitation. Les assurés devaient se mettre en conformité avec cette loi au plus tard le 8 mars 2015. Sachez que cette date limite a été repoussée au 1er janvier 2016 (achat et pose).

La loi stipule que vous devez notifier à votre assureur l'installation de détecteur par la remise d'une attestation (modèle d'attestation ci-dessous prévu par arrêté du 5 février 2013) :

" Je soussigné (nom, prénom de l'assuré), détenteur du contrat n° (numéro de contrat de l'assuré) atteste avoir installé un détecteur de fumée normalisé au (adresse de l'assuré/ adresse du risque) conforme à la norme NF EN 14604. »

Voirie

Du retard est constaté au niveau des différents travaux de calcaire et de point à temps. Soyez indulgents car nous sommes passés de 10 à 46 communes !!!

Mais faites confiance aux responsables communaux qui continuent à faire remonter les besoins.

Maires Sans Frontières

La commune de Lisle ne reste pas insensible aux efforts humanitaires localement (aide accordée aux Restos du Coeur et à la Banque Alimentaire) et mondialement par l'intermédiaire de Maires Sans Frontières pour les actions en faveur d'une région du Sénégal.

SMCTOM / DÉCHETTERIES

INFORMATIONS :

- Le jour de collecte pour le tri (sacs jaunes) a été modifié. Dorénavant vous devez déposer vos sacs jaunes le dimanche soir pour une collecte le lundi matin.
Pour les sacs d'ordures ménagères (sacs noirs), rien ne change : dépôt le lundi soir pour une collecte le mardi matin.
- Nouvelle organisation au cimetière : Un emplacement est prévu pour les dépôts. Respectez les consignes : terre et végétaux , verre, emballages, pots de fleurs, grès, gravats... Regardez bien les affichages.

RAPPELS :

- Nous pouvons vous débarrasser de vos encombrants ou ferraille, hors gravats ou végétaux. Inscrivez-vous en mairie. En fonction des demandes, un ramassage sera alors organisé.
- Ne relâchez à aucun moment votre effort dans la qualité de votre tri. Nous sommes sur la bonne voie pour la plupart. Malheureusement quelques irréductibles viennent toujours ternir cette belle image optimiste et encourageante. Nous devons identifier et convaincre absolument ces gens-là. Vous pouvez nous aider dans cette tâche éducative.

AVERTISSEMENTS :

- Les dépôts sauvages arrivent malheureusement encore à des endroits non prévus à cet effet. Certains emplacements ont été identifiés, notamment l'ancien pont de la voie ferrée sur la route de Mensignac. Sachez que ces dépôts seront punis très sévèrement du point de vue financier avec une amende fortement dissuasive. Il n'y aura ni médiation, ni indulgence. Vous êtes ici prévenus.
- De la même façon, nous rappelons que les dépôts autres que ordures ménagères et tri seront totalement interdits dans les containers ou à proximité de ceux-ci. Lors de tels constats, des procès-verbaux seront établis. Cette minorité d'irrespectueux de l'environnement ne va certainement pas nous imposer sa loi.

Citoyenneté - nuisances sonores dues aux travaux de jardinage ou de bricolage

Nous vous rappelons les créneaux autorisés par arrêté Préfectoral pour ces travaux :

Jours ouvrables (du lundi au vendredi) : 8 h 30 à 12 h et 14 h 30 à 19 h 30

Samedi : 9 h à 12 h et 14 h à 19 h

Dimanche et jours fériés : 10 h à 12 h

LES HORAIRES D'ÉTÉ DES DÉCHETTERIES DE LA CCPR

HORAIRES D'OUVERTURE DES DECHETERIES :

Ribérac : Lundi au samedi : 8h30 - 12h30 / 14h30 - 18h30

Tocane St Apre : Mardi - samedi : 9h - 12h / 14h - 18h
Mercredi : 10h - 12h / 14h - 18h

Verteillac : Mardi - jeudi - samedi : 9h - 12h / 14h - 18h

Neuvic : Lundi - mercredi - vendredi - samedi :
9h00 - 12h00 / 13h30 - 17h00

Pour toute information complémentaire, contacter le SMCTOM
Secteur de Ribérac au 05.53.92.41.68 ou sur www.sectom-riberac.fr

Le SMCTOM de Ribérac protège notre environnement

Pour vos végétaux il est recommandé de les porter en déchetterie.

Dans l'impossibilité de votre part **vous pouvez faire brûler** en respectant les dates :

Du 16 mai au 14 juin
puis
du 16 octobre au 14 février



Erratum édition 61 de novembre 2014 :

- Patrice CHAUMETTE s'est vu remettre la médaille de 30 ans de service et non pas 20 ans.
- M. Julien ROULET appartient bien à l'association AFN et non pas à la FNACA comme indiqué par erreur dans le dernier bulletin.

Toutes nos excuses.

Un petit coin de la Place de la Forge que les riverains ont bien fleuri suite aux petits travaux de maçonnerie effectués par les cantonniers



Renseignements Utiles

Permanences de la MSA

Pour prendre rendez-vous veuillez téléphoner au :
08.11.65.65.66

Permanence d'une Assistante Sociale

Prendre rendez-vous au :
Centre médico-social de Brantôme
Tel : 05.53.05.71.17

Le Conseiller Général

du canton de Brantôme
Jeannik Nadal
reçoit dans les locaux de la mairie
sur rendez-vous
Tél : à la Mairie

La Gendarmerie de Tocane

Ouverte les lundis matins et les mercredis
et samedis après midis
Téléphone : 05.53.92.57.58
En dehors de ces horaires contactez la
Gendarmerie de Ribérac
Tel : 05.53.92.57.00

Salle des Fêtes : Tarif 1 jour (en vigueur novembre 2014)

Pour les associations lisloises : 35€
Pour les associations non-lisloises : 90€
Pour les particuliers lislois : 140€
(la journée supplémentaire 60€)
Pour les particuliers non-lislois : 200€
(la journée supplémentaire : 70€)
Pour les petites réceptions (environ 3 h) : 75€
Electricité : 0,22€/kW
Forfait gaz : 20€ par location
Sono configuration simple (associations) : 15€
Sono configuration simple (particuliers) : 35€
Sono configuration complète (pour tous) : 50€
Caution pour la sonorisation : 160€

Secrétariat de mairie

Jours et heures d'ouverture :
Lundi au jeudi : 8 h 30 - 12 h 00 / 13 h 30 - 17 h
le bureau est fermé le mercredi après-midi
Vendredi : 8 h 30 - 12 h 00 / 13 h 30 - 16 h

Secrétaires

Marlène MATHA et
Christine GALLET
Tel : 05.53.04.50.02
Fax : 05.53.54.58.81
Courriel : mairie-de-lisle@wanadoo.fr
Sites internet : www.mairie-de-lisle.eu
www.campinglisle.com

Les permanences des élus

Le Maire, Joël CONSTANT, et les adjoints, reçoivent à la Mairie
le mardi de 11 h à 12 h et sur rendez-vous.

Bibliothèque Municipale

Directrice : Guylaine LIESS
assistée de bénévoles.

Horaires d'ouverture au public :

Mardi de 10 h à 12 h (+ de 15h30 à 16h30 période scolaire)

Mercredi de 10 h à 12 h

Jeudi de 11 h à 12 h hors scolaire (de 15h30 à 16h30 période scolaire)

Vendredi de 15h30 à 16h30 (pendant période scolaire uniquement)
Tél : 05.53.04.51.77

Possibilité de portage à domicile

Déchetterie de Tocane St Apre

Z.A. Du JARISSOU
Tel : 05.53.91.61.33

Ouverture aux particuliers

mardi, samedi

de 9 h à 12 h et de 14 h à 18 h

mercredi

de 10 h à 12 h et de 14 h à 18 h

DEFIBRILLATEUR

Le DAE communal est accessible aux heures
d'ouverture de la mairie au 05.53.04.50.02
ou en faisant appel au maire ou à ses adjoints :

Monsieur CONSTANT.....05.53.04.54.48
Monsieur CLUGNAC.....05.53.35.10.64
Madame HESELTON.....06.06.60.75.60
Monsieur LIMERAT.....06.07.91.92.70
Madame CASAMAYOU.....06.15.48.19.75
Monsieur PUYPELAT.....06.20.80.54.24

A noter que les Ambulances Lisloises
(05.53.04.50.15)
sont elles aussi équipées d'un tel appareil



*La cérémonie du 11 novembre 2014 suivie par une
exposition des objets de la 1ère guerre mondiale
par Monsieur Pinon*



Nouveaux arrivants sur le marché de Lisle les mardis matins :

Patrick et Anaïs vous proposent une bonne gamme de fruits et légumes.

Vincent vient avec Sa Petite Charrette pleine d'olives, des tapenades et des tomates sèches parmi d'autres délices.

Christelle et Laurent, de la Rôtisserie Vallée de L'Isle, nous tentent avec les arômes délicieux de leur rôtisserie, paëlla et autres plats.

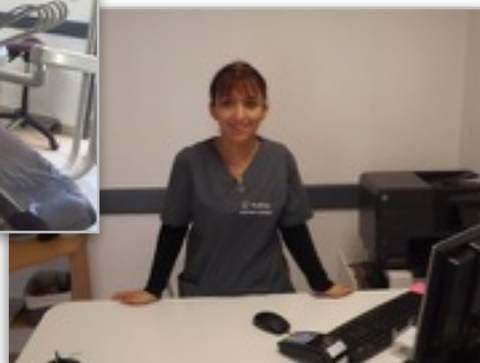
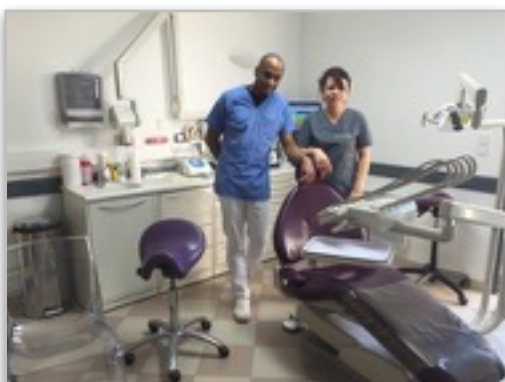

Muriel AUBERGER et Sébastien SURAY, avec leur assistante Audrey se sont installés dans le local de la Maison des Associations, rue de l'Eglise. Ils vous attendent tous les jours du lundi au vendredi sur RDV.

Les RDV peuvent être pris en passant par le cabinet ou par téléphone au 05.53.46.29.36



L'entreprise lisloise ADTP a aménagé son terrain sur la Zone Artisanale avec un nouveau bâtiment, et un terrain entièrement clôturé



Le Spar s'agrandit ! Avant l'été l'épicerie va doubler en taille prenant la place des bâtiments incendiés et démolis



Le magasin de la boulangerie Meynard a été agrandi et complètement réaménagé. Toute l'équipe vous souhaite la bienvenue

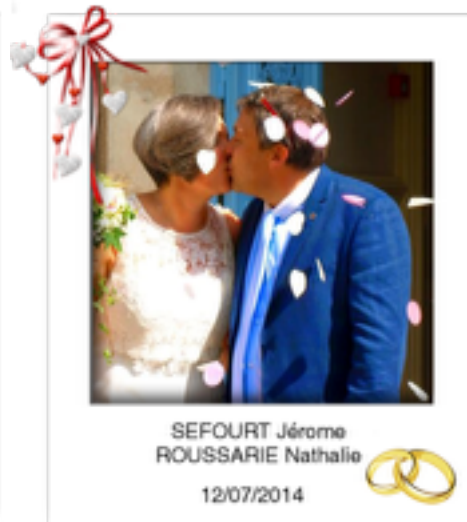

LES DÉCÈS

VIDAL Marcel , 1930/2013 - **VERGNAUD** Léontine épouse *BERTHAUD*, 1921/2013 - **ANDREU** Jacques joseph, 1956/2014 - **FARGEOT** Geneviève, 1922/2014 - **AUTRET** Alain, Roger, Léon, Joseph, Arsène, 1943/2014 - **JEAN** Anne-Marie, Alice, 1937/2014 - **BESANCON** Georges, Joseph, Marius, Camille, 1939/2014 - **DESMOULIN** Lise, Michèle épouse *GAY* , 1949/2014 - **BENOIT** Jean, Joseph, Georges, 1927/2014 - **REBIERE** Michelle, Mauricette épouse *LAFARGE*, 1936/2014 - **BEAU** Adèle épouse *BOURLAND*, 1918/2014 - **SEGALA** Robert-Claude , 1947/2014 - **MELLA** Egidia, Dominica épouse *BENTEJAC* , 1922/2014 - **CROIZANT** Jeanne, Léonie épouse *ROUSSARIE*, 1921/2014

Etat Civil 2014



Les Naissances 2014



Les Baptêmes Civils 2014



Honneur à notre doyenne.
Hortense NADAL, a fêté ses 106 ans le 12
décembre dernier...
et toujours chez-elle, merci Guy !!!

Votre Bulletin Municipal a été réalisé par :
Suzy HESELTON, Patricia DAVILA, Nicole PENINE, Joël CONSTANT avec la participation de Michèle DUDON