



Edition N° 58 Mai 2013

Bulletin Municipal de Lisle



Le Mot du Maire



La fin de l'année 2012 et le début de l'année 2013 n'ont guère épargné le bourg de Lisle et ses habitants. Après le terrible incendie du 20 septembre dernier qui a meurtri le village dans son cœur, nous avons dû faire face à une hécatombe de décès assez invraisemblable, la plupart du temps de lisloises ou de lislois bien connus de tous et que nous côtoyions tous les jours. Puissent les beaux jours mettre fin à cette série noire et que les familles concernées acceptent ici notre amitié et notre profonde considération dans ces moments toujours douloureux à franchir.

Les collectivités territoriales dont nous faisons partie fonctionnent en ce moment dans un contexte flou et incertain et dans un climat morose. Et si nous n'avons eu aucun problème à mettre en place le budget 2013 qu'en sera t'il des suivants quand on nous annonce la poursuite du gel des dotations pour cette année en cours mais surtout la baisse de ces même dotations de 4,5 milliards d'euros sur 2014 et 2015. Quelle va être l'influence sur notre fiscalité de la nouvelle intercommunalité qui débute au 1er janvier 2014 ? Quelle va être l'incidence sur notre budget de la mise en place de la réforme des rythmes scolaires et de l'école le mercredi matin en septembre 2014 ? Que va représenter sur nos finances l'incessante course de la mise aux normes de nos bâtiments publics avec notamment l'accessibilité à finaliser avant 2015 sur l'ensemble des structures communales ? Beaucoup de questions sans trop de réponses. Depuis plusieurs années l'état nous prépare à une diminution de ses propres dotations et pour cela il nous permet d'obtenir plus de recettes au niveau local : les bases d'imposition sont maintenant revues tous les ans, des taxes nouvelles sont créées sur les constructions neuves, les extensions, les raccordements à l'assainissement collectif, les terrains non construits situés en zone constructible,... Cette année vos impôts ne devraient pas beaucoup bouger : pas d'augmentation au niveau du Conseil Général, ni au niveau de la Communauté de Communes. Seule la commune, comme décidé en 2008 (augmentation tous les 2 ans) a majoré ses taux de 1 %, ce qui correspond à un produit attendu, somme toute dérisoire, de deux mille euros sur un budget de 500 000 euros, soit deux euros par habitant. La seule variation sensible viendra de l'augmentation décidée par l'Etat de 1,8 % de l'ensemble des bases. Dans les pages sur le budget communal vous pourrez découvrir des informations sur les impôts locaux payés à Lisle (taxe d'habitation, foncier bâti, foncier non-bâti) par rapport à la moyenne de la strate regroupant les communes de taille et de fiscalité identiques. Vous constaterez des chiffres très enviables pour notre collectivité : 185 € par habitant en 2011 contre 333 € par habitant dans les communes françaises similaires à Lisle (44,44 % de moins). La pression fiscale locale est inférieure de 5 % à la moyenne de la strate. En 2011 la dette lisloise représentait 440 € par habitant contre 644 € à la moyenne de la strate (moins 31,68 %), et était en baisse de 5,47 % par rapport à 2010. Lisle est en train de se désendetter. Il est évident que ce niveau satisfaisant d'endettement par rapport aux très nombreuses réalisations effectuées depuis 2001 est dû, en grande partie, aux importantes aides sollicitées et obtenues. Mais l'avenir s'annonce désormais plus incertain de ce côté !!

Nos projets pour 2013 vont rester raisonnables : l'incontournable restauration de notre église (1re tranche de 150 000 € HT (sur les 4 tranches au programme), l'installation d'un 2e columbarium, la mise en place de nouvelles plaques de rues et de la numérotation du bourg, la réfection totale de la toiture de la maison Faure qui abrite notre cabinet d'infirmières et une locataire. D'autres travaux de toitures et d'isolation sont également prévus à la mairie et aux écoles, ainsi que la mise en accessibilité de la mairie et de la salle du conseil ou des mariages (ascenseur) ainsi que de l'école maternelle. L'achèvement de la clôture du camping, des travaux de voirie et de nécessaires achats de matériel (poteaux incendie, panneaux arrêts bus, bancs, corbeilles, photocopieurs, balayeuse, jeux,...) compléteront cette liste budgétaire.

Notre camping municipal change de fermier cette année. En plus de la gestion proprement dite du camping, nos nouveaux gérants proposeront un Snack, des activités nautiques : canoë-kayak (4 parcours), Stand-Up Paddle, Zorbing, Godillots et des activités terrestres : Rosalies, Yum-Yum. Un peu plus de professionnalisme et de vie qui ne devront toutefois pas trop empiéter sur la tranquillité qui fait la renommée de notre structure. Nous faisons totalement confiance à Marie-Ange et Claude pour gérer cet ensemble de paramètres.

Notre nouvelle intercommunalité est en phase d'élaboration. Le problème majeur réside dans la fiscalité très basse du Verteillacois. Un accord semble se dessiner sur une partie des nouvelles compétences à prendre. Seront-elles prises dès le 1er janvier 2014 ou plus tard dans la limite permise des 2 ans pour harmoniser l'ensemble ? Nous en saurons plus d'ici fin juin. Restons patients !

En ce qui concerne les rythmes scolaires, le conseil municipal s'est prononcé à l'unanimité contre la mise en place de cette réforme dès la rentrée 2013 et a demandé une dérogation pour la rentrée 2014. La Communauté de Communes, dans son ensemble, a pris la même décision. Deux choses nous inquiètent au plus haut point : l'organisation du temps libre des après-midis et le coût non négligeable pour notre budget. Nous aurons l'occasion d'en reparler.

Continuez à rester vigilants sur le tri de vos ordures ménagères, mais vous avez aussi le droit de vous montrer réactifs lorsque vous observez des actes ou des attitudes qui ternissent le bon travail que vous faites au quotidien. Ce sont toujours des extrêmes et des exceptions qui pénalisent une collectivité. Nous serons intransigeants à leur égard. Il a déjà été effectué le déplacement de deux emplacements de conteneurs qui donnaient une image négative du village. Nous ne reculerons devant aucune décision. Aidez-nous dans cette tâche.

La transition est toute trouvée pour vous exposer un projet que souhaiterait mettre en place le conseil municipal. Nous avons environ une douzaine de hameaux sur le territoire communal : nous aimerons qu'une ou deux personnes par village se signalent à nous pour être notre ou nos référents de ce hameau. Le rôle de ces référents serait très diversifié : faire remonter des problèmes de voirie, de circulation, d'ordures ménagères, de réseaux, électriques ou téléphoniques, d'arbres tombés, de chiens trouvés ou égarés, mais aussi tout simplement des problèmes humains concernant des personnes en difficulté, ou tout autre problème imprévu et ponctuel. Nous ne sommes pas dans l'ingérence à la vie privée, nous ne sommes pas non plus dans la délation, nous sommes dans l'amélioration et la réactivité à régler tout problème qui pourrait mettre un certain temps à remonter jusqu'à nous. N'hésitez pas et contactez-nous si vous vous reconnaissez dans ce rôle de référent.

L'année 2014 sera l'année des élections municipales, normalement en mars, mais aussi l'année des européennes en mai ou en juin et des sénatoriales en septembre. Les élections cantonales et régionales ont, quant à elles, été repoussées en 2015.

En ce qui concerne nos prochaines élections municipales locales, donc en 2014, et pour répondre aux questions de certains administrés et devant le fait que nous ne pourrions en parler dans le bulletin municipal de novembre qui sera situé dans la période de réserve électorale, nous pouvons vous donner les informations suivantes : un an c'est encore bien long et il peut se passer tellement d'impondérables sur une telle durée qu'une

réflexion est de rigueur avant toute déclaration définitive engageant les personnes pour un long mandat de 6 ans. En l'état actuel des choses, sans en avoir encore beaucoup parlé entre nous, certains conseillers et moi-même serions partants pour nous présenter une nouvelle fois à vos suffrages. D'autres choisiront certainement de terminer ici leur mission. Nous respecterons leur décision et les remercions déjà pour tout ce qu'ils ont fait pour notre commune. Restons le plus possible unis à l'échelle de notre village et concentrés sur tout ce que nous pouvons lui proposer, et lui apporter. Restons simplement humbles à notre niveau, nous constatons trop au quotidien ce que le niveau supérieur nous apporte de désagréments et de mauvaises surprises !

Sur ces bonnes considérations, il me reste à vous souhaiter de très bonnes vacances d'été avec enfin, nous espérons, le soleil et la chaleur que nous attendons tous depuis si longtemps.

Amicalement à vous,

Le Maire
Joël CONSTANT





Réunions du Conseil Municipal

Séance du 13 novembre 2012

- Devis pour le curage des lagunes, avec question relative à l'épandage des boues
- Mise en disponibilité d'un agent à compter du 01/01/2013, avec répartition d'heures sur les autres agents et recours à un contrat aidé intervenant tant à la cantine, que pour l'entretien des locaux et l'accompagnement du bus scolaire
- Décision modificative pour heures supplémentaires et garantie individuelle du pouvoir d'achat
- Admissions en non valeur
- Report de la décision de mise en place de la « majoration de la valeur locative des terrains constructibles »
- Participation à l'assainissement collectif pour toute maison neuve ou maison existante faisant l'objet d'un branchement sur le réseau. Taxe fixée à 1 000€.
- Taxe d'aménagement imposée au conseil. Vote du taux le plus bas soit 1 %
- Révision des loyers avec augmentation de 2,15 %
- Achat de photocopieurs re-conditionnés et transfert d'ordinateurs pour les écoles
- Emprunt pour l'ensemble des travaux 2012/2013 auprès de la Banque Populaire pour le prêt principal et le FCTVA
- Don de la commune de Tocane pour les commerçants sinistrés de l'incendie du 20 septembre
- Recensement de la population du 17 janvier au 16 février 2013. Celui-ci étant obligatoire n'est financé qu'à environ ½ des frais à engager.
- Dossier église : 1re tranche de travaux en 2013 concernant la charpente et la toiture.
- Camping : quelques remises au fermier compte tenu des travaux sur le bloc sanitaire et d'une fuite d'eau. Attente de sa décision pour le renouvellement du contrat. Propositions autres avec possibilités d'activités nautiques. Classement à revoir dès ouverture.
- Echange de chemin rural
- Statuts du syndicat d'électrification
- Transport du ribéracois
- Document d'urbanisme et incidences de Natura 2000
- Location de la salle des jeunes : pas d'unanimité sur ce point
- Sapins et décorations de Noël
- Cantine: le conseil s'oppose au règlement des repas à la carte. Seule dérogation acceptée sur motif médical justifié.



*Agents communaux :
Stéphane, Denis, Patrice*



*Travaux en régie : abattage des peupliers
dangereux au camping*



Vœux du Conseil le 6 janvier

Séance du 19 décembre 2012

- Réunion avec le maire de Bussac et les services de transport du conseil général pour la durée du circuit de transport scolaire communal
- Nouveau programme d'intérêt général 2012-2015 du PIG pour les propriétaires occupants plus particulièrement
- Nouveau fermier pour le camping avec contrat au 01/01. Contrat signé pour 2 ans avec activités nautiques et possibilité de création d'un emploi à temps partiel, activités nocturnes.
- Dossier église avec les architectes
- Intervention de Pascal Desmoulin concernant les travaux liés à l'incendie de septembre : dérogation pour commencer les travaux à l'épicerie et chez les Irlandais. Une expertise judiciaire doit démontrer l'origine exacte de l'incendie. La reconstruction de tous les bâtiments s'élèverait à au moins 2 000 000,00€. Réouverture de l'épicerie au mieux en avril/mai.
- Problème d'eau avec convocation de tous les propriétaires de barrages : soit faire une passe à poissons, soit le démolir. Coût d'environ 75 000€
- Remaniement du tableau des emplois en fonction de disponibilité, modification de grade
- Point sur le budget d'investissement
- Nouveau membre à la commission des finances
- Participation de la commune aux voyages des élèves du collège de Tocane
- ZAE : dernier lot acquis. Demande de terrain par une entreprise Brassacoise
- Nouveau classement des différentes voiries
- Convention pôle santé de la médecine professionnelle
- Nouvelle intercommunalité : acceptation du périmètre. Siège et entités à définir, achèvement du nombre de délégués à mener, fiscalité à préciser (plusieurs hypothèses)
- Cantine scolaire : pas de repas à la carte admis
- Poursuite du plan communal de sauvegarde : les thèmes sur les risques épidémiques, incendie et inondations déjà travaillés
- Containers : réflexion sur 2 emplacements (Petit bois et route de Brantôme à la salle des jeunes)
- Réflexion de l'incidence sur le budget du changement des rythmes scolaires
- Agents recenseurs
- Seuil de panachage passé à 1000 habitants pour les prochaines élections.

Séance du 21 mars

- Vote des taxes communales : Augmentation des bases de 1,8 %, Gel des dotations pour la commune en 2013, avec diminution les années suivantes. Vote d'une augmentation de 1 % des taux antérieurs.
- SMCTOM : augmentation de la taxe sur les ordures ménagères, mise en place et distribution aux professionnels des sacs en fonction de leur activité déclarée. Possibilité de visiter les sites de la Rampinsolle et de St Laurent des Hommes le 7 juin
- Clôture de l'enquête publique pour l'entreprise classée à la ZAE
- Choix de l'organisme pour la mission SPS des travaux de restauration de l'église. Entreprise PACK CONSEIL de Lisle retenue compte tenu du service plus complet que les concurrentes
- Entreprises SEDE Environnement et CUMA Agrofertil retenues pour le curage des lagunes
- Assainissement collectif route de Tocane : point à faire sur les assainissements individuels, projet à finaliser et plan de financement à monter
- Echange d'un chemin rural
- Rythmes scolaires : demande de dérogation pour 2014. Le projet est d'ordre éducatif, à voir pour une intégration de la compétence écoles dans la nouvelle intercommunalité.
- Système de chauffage des divers bâtiments à étudier
- Discussion sur les subventions aux associations

Séance du 9 avril

- Comptes administratifs 2012 de la commune, du service assainissement et de la ZAE
- Approbation des comptes de gestion des mêmes services
- Affectation des résultats 2012 pour les budgets de la commune, du service d'assainissement et de la ZAE
- Vote des budgets primitifs de ces services



Les lagunes de l'assainissement collectif, route de Tocane



*Les Agents
Recenseurs*

Comptes Administratifs 2012

COMMUNE	Section de Fonctionnement
Dépenses réalisées	559 321,95
Recettes réalisées	613 395,85
Résultat de l'exercice	54 073,90
Résultat reporté 2011	22 197,10
Résultat cumulé	76 271,00
	Section d'investissement
Dépenses réalisées	348 565,51
Recettes réalisées	343 763,19
Résultat de l'exercice	-4 802,32
Résultat reporté 2011	-77 372,75
Résultat cumulé (a)	-82 175,07
	Restes à réaliser 2012
Dépenses	18 500
Recettes réalisées	53 941,00
Solde (b)	35 441,00
	Résultat cumulé de l'exercice 2012
Article 002	29 536,93

ZONE D'ACTIVITES ECONOMIQUES	Section de Fonctionnement
Dépenses réalisées	1 330,06
Recettes réalisées	1 330,06
	Section d'investissement
Dépenses réalisées	-
Recettes réalisées	1 330,06
Résultat de l'exercice	0
Résultat reporté 2011	-11 248,91
Résultat cumulé de l'exercice	-9 918,85

ASSOCIATIONS	Subvention 2013
Amicale Laïque	1400
Le Roseau Lillois	310
Club de Gymnastique	160
Comité des Fêtes	2800
Coop Scolaire Les Bambis	540
Les Vaches d'Aqui	160
Limens Football Club	1700
OCCE Coop Scolaire	660
Tennis Club	400
Délégués Départementaux Education Nationale	50
Anciens Combattants AFN	160
Comité FNACA	80
FNATH Section Brantôme	80
Fondation du Patrimoine	50
Maires sans Frontières	120
Partenaires en Périgord	80
Restaurants du Cœur	100
Société Communale de Chasse	460
Vivre à Lisle	200
Belisle Western	150
Collège de Tocane	400
Club Mix'Agés	100
Total :	10160
AUTRES CONTRIBUTIONS	
Ticket unique transport scolaire communal	2537
Syndicat transport scolaire Ribérac	1700
Participation d'entrées piscine St Astier	463
Total :	4700

SERVICE ASSAINISSEMENT	Section d'Exploitation
Dépenses réalisées	15 774,97
Recettes réalisées	27 444,95
Résultat de l'exercice	11 669,98
Résultat reporté 2011	120 665,89
Résultat cumulé Article 002	132 335,87
	Section d'investissement
Dépenses réalisées	1 792,93
Recettes réalisées	6 002,71
Résultat de l'exercice	4 209,78
Résultat reporté 2011	8 419,56
Résultat cumulé Article 001	12 629,34
	Résultat cumulé de l'exercice 2012
Total de l'exercice	144 965,21

Budget Primitif Assainissement 2013

EXPLOITATION			
DEPENSES	€	RECETTES	€
Charges à caractère général	95 600,00	Ventes de Produits	22 000,00
Charges de personnel	7 000,00	Subventions exploitation	10 000,00
Transfert Ord	6 003,00	Transfert Ord	1 793,00
Virement à la section d'investissement	57 525,87	Excédent année 2012	132 335,87
Total Dépenses	166 128,87	Total recettes	166 128,87

INVESTISSEMENT			
DEPENSES	€	RECETTES	€
Opération Ordre Transfert	1 793,00	Virement de la section de fonctionnement	57 525,87
Extensions de réseau	74 365,21	Excédent de section Fonctionnement	12 629,34
		Opération ordre transfert	6 003,00
Total Dépenses	76 158,21	Total recettes	76 158,21

Budget ZAE Jonctarias 2013

FONCTIONNEMENT			
DEPENSES	€	RECETTES	€
Variation stocks de produits - annulation stock initial	9 918,85	Ventes terrains aménagés	5 648,00
Variation du stock - constatations des recettes	9 923,85	Subvention exceptionnelle budget principal	4 275,85
		Variation Terrains aménagés (c)	9 923,85
Total Dépenses	19 847,70	Total recettes	19 847,70

INVESTISSEMENT			
DEPENSES	€	RECETTES	€
Déficit 2012 reporté	9 918,85	Stocks de travaux	9 918,85
Stock final (terrains)	9 923,85	Terrains aménagés	9 923,85
Total Dépenses	19 842,70	Total Recettes	19 842,70

Budget Primitif de la Commune 2013

SECTION FONCTIONNEMENT			
DEPENSES	€	RECETTES	€
Charges à caractère général	172 421,70	Produits des services	47 350,00
Charges de personnel	261 773,00	Impôts et taxes	243 209,00
Autres charges de gestion courante	65 811,00	Dotations et participations	250 631,00
Charges financières	15 300,00	Autres charges de gestion courante	23 900,00
Atténuation de charges	38 868,00	Produits exceptionnels	1 953,77
Charges exceptionnelles		Atténuation de charges	8 190,00
Virement à la section d'investissement	50 597,00	Excédent 2012 reporté	29 536,93
Total Dépenses	604 770,70	Total Recettes	604 770,70

SECTION INVESTISSEMENT			
DEPENSES	€	RECETTES	€
Déficit de l'année 2011 reporté	82 175,07	FCTVA	37 958,07
Remboursement des emprunts	55 000	Fonds de réserve	46 734
Cautiion	400	Emprunt RAR 12	27 000
Electrification	7 200	Bâtiments communaux	36 000
Bâtiments communaux	44 000	Eglise	178 600
Matériel	24 500	Plaques numérotation rues et maisons	2 345
Eglise	178 600	Camping Municipal	26 941
Plaques numérotation rues et maisons	10 000	Columbarium	12 000
Columbarium	16 300		
		Virement sect Fonct	50 597
Total Dépenses	418 175,07	Total Recettes	418 175,07

TAUX D'IMPOSITION 2013	CCVD	TAUX D'IMPOSITION 2013	DE LA COMMUNE	Moyenne des communes de la même importance en France 2011
Taxe d'Habitation	8,03 %	Taxe d'Habitation	9,04 %	15,67 %
Foncier Bâti	9,92 %	Foncier Bâti	12,30 %	13,42 %
Foncier Non - Bâti	38,20 %	Foncier Non - Bâti	41,91 %	35,75 %
Cotisation Foncière des entreprises	11,61 %	Cotisation Foncière des entreprises	12,73 %	-
			Augmentation de 1 % du conseil municipal	

Dépenses de Fonctionnement

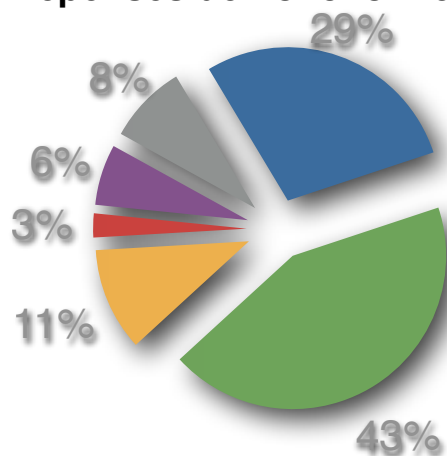

- Charges à caractère général
- Charges de personnel
- Autres charges de gestion courante
- Charges financières
- Atténuation de charges
- Virement à la section d'investissement

Recettes de Fonctionnement

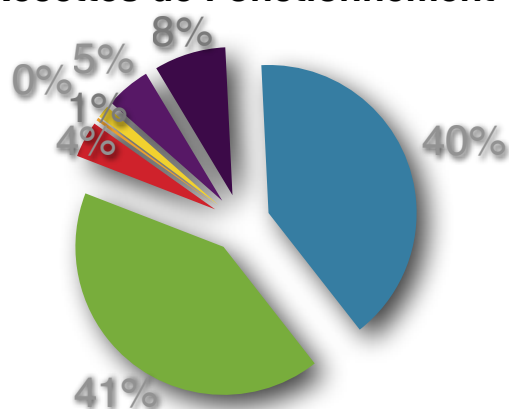

- Produits des services
- Impôts et taxes
- Dotations et participations
- Autres charges de gestion courante
- produits exceptionnels
- Atténuation de charges
- Excédent 2012 reporté

Dépenses d'Investissement

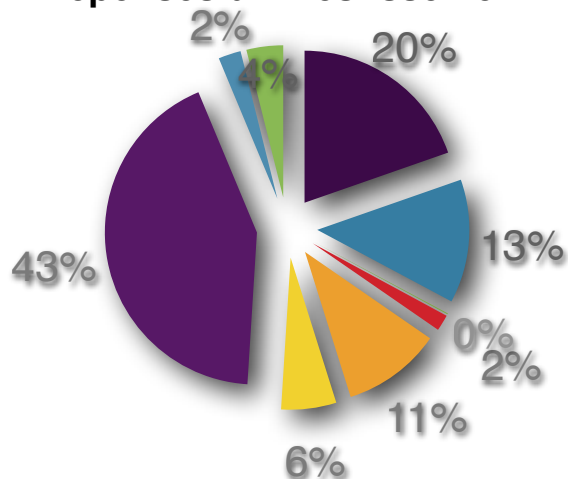

- Déficit année 2012 reporté
- Remboursement des emprunts
- Cautions
- Electrification
- Bâtiments communaux
- Matériel
- Eglise
- Plaques numérotation rues et maisons
- Columbarium

Recettes d'Investissement

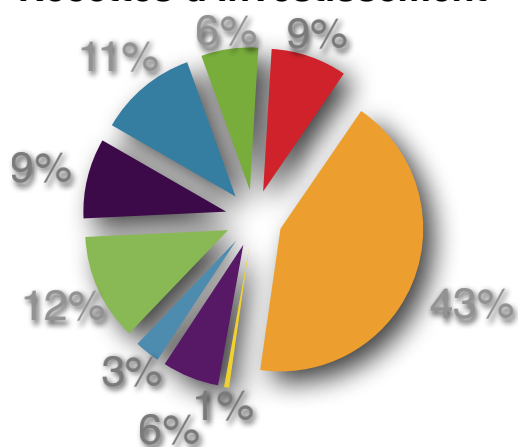

- FCTVA
- Fonds réserve
- Emprunt RAR 12
- Bâtiments communaux
- Eglise
- Plaques numérotation rues et maisons
- Camping municipal
- Columbarium
- Virement section fonctionnement

Réunions du Conseil Communautaire & Communauté de Communes

Le conseil communautaire s'est réuni les 21 novembre 2012 à Tocane, 7 janvier à St Just, 13 mars à Montagnier et 11 avril 2013 à Tocane . Ce qu'il faut en retenir.....

- **AIDE à DOMICILE** : Éligibilité d' agents contractuels à la transformation de leur CDD en CDI suite à parution de la loi du 13/03/2012 - Recrutement de 2 agents occasionnels - Augmentation des tarifs au 01/01/2013 pour l'aide à domicile (15,50€ l'heure normale au lieu de 15,20€ - 22,45€ l'heure de dimanche au lieu de 22€) - Repas livrés à domicile : 7,65€ au lieu de 7,50€ au 01/01/2013 - Approbation par le conseil général du Projet de Service d'Aide à Domicile élaboré en 2012 avec autorisation de service à compter du 01/08/2012 et aide supplémentaire dans le cadre de l'APA
- **POLE ENFANCE** : Remplacement à la direction du périscolaire de Lisle suite à mise en disponibilité au 1er janvier 2013- Aide de 500€ supplémentaire pour la semaine multi-active du GIPS
- **URBANISME** : Préconisations de la préfecture portées sur les PLU en révision simplifiée de Lisle, Montagnier et Tocane et demande de communication de compléments - Nouvelle procédure de modification pour Tocane suite à erreurs matérielles Enquête publique terminée - acceptation du zonage d'assainissement de la commune de Celles - Dossier préparatoire de révision des cartes communales de Paussac St Vivien et Grand Brassac avec choix du bureau d'études - Zones Natura 2000
- **BUDGET** : Virements de crédits – Emprunt pour la voirie à la Banque Populaire avec baisse du taux d'intérêt (4,45 % au lieu de 4,71 %) - Approbation des comptes administratifs et comptes de gestion du budget principal et des budgets annexes - Affectation des résultats - Vote des subventions et de la durée d'amortissement des frais d'études- Vote de la fiscalité et des ordures ménagères - Approbation des budgets primitifs principal, de la RPA et de la ZAE - Renouvellement de la ligne de trésorerie. Maintien des taux des différentes taxes : taxe d'habitation 8,03 %, foncier bâti 9,92 %, foncier non-bâti 38,20 %, CFE 11,61 %, taxe d'ordures ménagères 12,80 %
- **PERSONNEL** : Modification du tableau des effectifs compte tenu de départs à la retraite, avancements de grades, nouveaux postes, postes vacants- Versement d'indemnité pour visite médicale poids lourd - Recours à 2 postes en contrat d'avenir à la voirie pour départ à la retraite et arrêt maladie (contrats de 3 ans pour les moins de 25 ans sans diplôme en priorité)
- **SIVOS** : Rapport d'activité pour 2011
- **SMCTOM** : Rapport d'activité pour 2011- Renouvellement de la convention de redevance spéciale et révision des statuts en lien avec la nouvelle intercommunalité - Visites le 7 juin proposées à la Rampinsolle et à St Laurent des Hommes
- **SMEAP** : Projet de modification du périmètre suite à arrêté du Préfet avec approbation du conseil- Modification de ses statuts
- **CONSERVATOIRE de MUSIQUE** : Adhésion d'une communauté de communes au conservatoire
- **POLE SANTE du CENTRE de GESTION** : Nouvelle convention et charte d'organisation du service de médecine préventive
- **MARCHE de NOËL** à Chapdeuil - Prochaine fête de la musique le 21 juin à Lisle
- **COMPETENCE COMMUNAUTAIRE** : voirie avec liste exhaustive des rues et places exclues de l'intérêt communautaire pour chaque commune -
- **NOUVELLE INTERCOMMUNALITE** : Projet de périmètre issu de la fusion des diverses communautés fixé par le Préfet avec approbation du conseil de la CCVD - Problème de fiscalité lié à la communauté de communes du Verteillacois - Pas de décision définitive sur les compétences et le nom - Rythmes scolaires ne sont pas encore de la compétence de l'intercommunalité, attente de 2014 pour tout fixer



Vœux de la CCVD le 11 janvier 2013



Durant les vacances d'hiver, le centre de loisirs « Goïassons » a accueilli 25 à 30 enfants par jour sur le thème « l'eau pour la faune, la flore et les hommes ». Durant ces 2 semaines, les enfants ont été sensibilisés à l'importance de l'eau sur notre planète, pourquoi la préserver, comment l'économiser ou la recycler. Dans le cadre de ce projet, ils sont allés visiter l'aquarium du Périgord Noir au Bugue, la station d'épuration de Tocane et ont organisé une sortie nature. Encore une fois la motivation et l'intérêt des enfants étaient au rendez-vous.

Les prochaines vacances seront sous le signe du sport, avec bien évidemment la traditionnelle semaine multi-active. Venez nombreux !

Un DRÔLE de MAÎTRE D'ECOLE à la SALLE des FÊTES de TOCANE

Chargé d'un étui de guitare et d'un matériel hétéroclite, un vieil instituteur en blouse grise, un peu hirsute, est venu faire la classe de façon bien peu conventionnelle au jeune public, réuni par le Centre de loisirs « Los Goïassons » en partenariat avec l'association la « CLE », ce jeudi 3 janvier 2013.

Avec son Doudou Bobby, sa mini guitare électrique, un tableau noir, un drôle de bureau musical couvert d'objets insolites, l'insticteur joue et communique avec son jeune public et « les redoublants », pauvres adultes perdus dans ce monde de fantaisie où l'on donne aux enfants des conseils pour embêter les parents !

De la chanson sur les onomatopées aux récits sur Pépé et Mémé, de la chasse aux mouches à la chasse à la « malbouffe » de Mister Mac (« Le Big Mac nous explose, le Coca-Cola nous rend patraque... »), l'insticteur évoque en histoires et en chansons des thèmes éternels comme le temps qui passe ou la mort, ou plus actuels comme celui des déchets, ou de la restauration rapide.

Et s'il donne à son jeune public des conseils alimentaires qui raviront les parents : « les agrumes c'est bon pour la vitamine, les navets et les poireaux pour la bonne mine » ce sont les enfants qui jubilent quand il leur apprend, en chanson toujours, comment chasser les mouches, dérégler la télé ou mettre de la confiture dans les draps !

Tous, petits et grands, ont passé avec ce rêveur musicien qui ne semble pas avoir vraiment grandi, un moment riche de plaisir et de fantaisie.

Etaient présents pour l'événement les enfants du centre de loisirs, ainsi que des familles extérieures. Comme chaque année à Noël, les enfants ont tenu à partager avec les anciens ce moment privilégié en leur envoyant des invitations réalisées par leurs petites mains expertes !!!

A la Maison de la Dronne

Dernière expo organisée par la Maison de la Dronne dans le cadre des Journées des Métiers d'art : visite guidée du 7 avril dans les ateliers de certains artistes du Pays de Montagnier qui a attiré une quarantaine de participants.

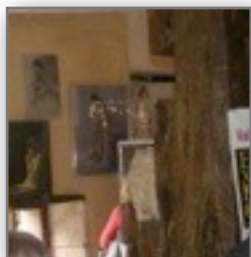

Taxe de Séjour

Pour les hébergeurs (gîtes, chambres d'hôtes, ou autres) n'oubliez pas que cette taxe est applicable du 15 mai à fin septembre et doit être envoyée à la maison de la Dronne avant le 30 octobre. Si vous avez des questions téléphonez à la Maison de la Dronne au 05.53.91.35.11

Guides

Pour vous donner des idées de sorties en famille ou avec vos amis visiteurs, plusieurs guides sont disponibles gratuitement à la Maison de la Dronne : guide d'hébergement, guide touristique, brochures du PNR, Périgords Découvertes, Fête en Périgord, Sites et Monuments... Ainsi, une nouvelle carte famille réalisée en partenariat avec le Pays Périgord Vert est diffusée gratuitement dans tous les Offices de Tourisme/Syndicats Initiatives.

Maison de la Dronne/Office de Tourisme horaires d'ouverture de lundi au vendredi :
(d'octobre à mai) de 14 h à 18 h et (de juin à septembre) de 9 h 30 à 12 h et de 14 h à 18 h



L'ASEPT ou Association Santé éducation et Prévention sur les territoires du Périgord organisait, à la demande de la commune, une réunion d'information destinée aux seniors le jeudi 4 avril à la salle des fêtes de Lisle. Le thème général était : « préservez la santé ».

Une vingtaine de personnes ont écouté Henri leur parler de la santé en bougeant avec des premiers tests sur place qui ont démontré des niveaux très différents parmi les présents ! Trente minutes d'activités physiques par jour sont déjà une bonne option ou résolution !

Le jeudi 26 septembre à 10 h du matin, à la salle des fêtes de Lisle, commenceront les ateliers de prévention des chutes. Ce cycle est organisé sur une durée de 12 séances (chaque jeudi matin) par groupe de 8 à 15 personnes. Une participation de 20€ est demandée pour l'ensemble des séances. Il est bien sûr toujours possible de se faire inscrire.

Suivront les ateliers mémoire, les ateliers nutrition, santé et enfin les ateliers du bien vieillir.

Une conférence avec un médecin sera également mise en place avec l'accent mis notamment sur les médicaments.

Préservez notre capital santé, notre bien le plus précieux.

L'Amicale Laïque - Carnaval

Le 23 mars 2013

Le bureau de l'Amicale Laïque remercie tous les parents et grand-parents qui sont venus l'aider à organiser le carnaval de cette année qui a été couronné de succès.

L'Amicale Laïque participera dans les prochaines semaines au concours des peintres (stand des enfants) et à la fête des écoles.

Pour information, l'élection du prochain bureau, à laquelle vous êtes tous conviés, est prévue en septembre. Ce bureau aura pour mission de préparer des manifestations pendant l'année scolaire afin d'aider à financer sorties et matériel pour les écoles.

La Présidente, Cécile Clugnac



La Vie Associative

Le Roseau Lislois, siège social: La Mairie 24350 Lisle

Le Bureau dispose d'un mandat de 5 ans qui devait se terminer fin 2013 mais qui est reconduit pour 2 années supplémentaires. Tout cela est dépendant des instances départementales et non de notre volonté.

Président : Joël Tranchon

Vice-président : Jean François Delor

Trésorier : Jean Christophe Meynard

Secrétaire : Serge Brazeilles



En 2012, il y a eu : 113 cartes pour les personnes majeures, 5 découvertes femmes, 14 personnes mineures, 23 découvertes (-12 ans), 10 vacances, 1 journalière. Notre relatif dynamisme est dû au bouche à oreille et à l'investissement de notre dépositaire Agnès Duclaud. Les cartes sont aussi disponibles sur Internet sur le site cartedepeche.fr. Nous disposons aussi d'un site : roseaulislois.fr

Notre politique de soutien des populations halieutiques se poursuit, en collaboration avec la Fédération. Fin décembre, 176 kg de gardons et 36 kg de tanches ont été déversés, suivis d'une centaine de brochetons, 20 kg de carpeaux dans les étangs. 120 kg de truites fario et arc-en-ciel ont été déversées pour l'ouverture, suivies de 8 000 truitelles. 50 kg de truites sont

attendues pour le 1er mai, ouverture aux leurres en 2e catégorie. Nous voulions lâcher des sandres, mais le pisciculteur n'a pas pu en fournir.

Le samedi 20 avril, il y aura un lâcher de 25 kg de truites à l'Etang de Puymaurin, réservé aux membres de l'association, un concours avec lâcher de truites (25 kg) le 25 mai, le concours du 17 août à la baignade, la partie de pêche le 19 août, suivie des cagouilles à Creyssac et le dernier concours du Trophée Val de Dronne le 14 septembre au Pont d'Ambon.

Soixante T-shirts sont en cours d'impression, aidés par 4 de nos artisans : Max Raspiengeas, Romain Delor, Jean Christophe Meynard et Philippe Labbé. Ils seront disponibles (8 €) le 20 avril.

Notre association fonctionne bien, avec des membres dynamiques, anciens et nouveaux. Nous espérons que la cohabitation avec les utilisateurs des matériels loués par le nouveau gérant du camping sera bonne. En 2014, toutes les cartes devraient être prises sur Internet. Nous nous y opposons mais il faudra sans doute trouver un dépositaire qui imprimera les cartes.

Pour terminer, remercions Michel Desmoulin organisateur du repas cagouilles et Jean François Delor qui vient d'être assermenté et pourra constituer une équipe pour réguler les cormorans.

ASSOCIATION VIVRE A LISLE

Place de la bascule

24350 LISLE Tel : 05 53 04 50 38

Programme de l'année 2013

Dimanche 23 juin 2013 :

Concours de peinture les « CHEVALETS DE LISLE » troisième édition. Dans les rues et alentours du village, départ, inscription, exposition et remises des prix dans la salle des fêtes. Les bulletins d'inscription avec le règlement seront disponibles en mai, les participants au dernier concours de 2011 recevront une invitation par courrier. Un orchestre de rue contribuera à l'ambiance festive de cette journée.

Vendredi 19 juillet 2013 :

Concert de musique romantique en l'Eglise Saint Martin en soirée.

Laurence RENAULT-LESCURE au piano et Georges TROLY à la guitare classique.

Le recueil de photos anciennes « MEMOIRE EN IMAGES DE LISLE » est maintenant disponible au prix de 15 €. Vente auprès des responsables de l'association et chez AGNES.



La Vie Associative

Le Comité des Fêtes

Un nouveau bureau a été élu à l'unanimité :

Président : Marcel KIENTZY
Trésorière : Christiane BETTINI
Secrétaire : Denis RAYNAUD

Vice - Président : Didier LASSERRE
Vice-Trésorière : Nicole CONSTANT

Manifestations prévues :

- ★ Fête de la Musique et Feu de la Saint Jean le vendredi 21 juin
- ★ Le 14 juillet (dimanche) : la manifestation sera organisée à proximité du camping : vide grenier gratuit, toute la journée. Repas avec orchestre - feu d'artifice.
- ★ Fête de la St Roch les 17, 18, 19, 20 août



*Assemblée Générale du Comité des Fêtes
le 9 octobre 2012*



*Le Thé Dansant du dimanche 24 mars
avec l'orchestre Raimond Bébert*



*L'équipe des bénévoles à la Maison
des Associations, chaque lundi après-
midi, confectionne des milliers de
fleurs pour les chars et des glycines
pour la Fête de la St Roch.
Merci également aux personnes qui
font ce même travail à domicile.*

Les Chevauchées du Périgord...

...proposent aux familles une activité de Pleine Nature pour leurs enfants à cinq minutes du bourg de Lisle. Nous organisons des stages hebdomadaires d'initiation à l'équitation. Les stagiaires s'initient à la pratique du cheval en carrière de sable, puis découvrent les paysages des alentours de Lisle par des promenades à la demi-journée ou à la journée, en fonction du niveau préalable en carrière.

L'encadrement est fait par des professeurs A.T.E et B.E.E.S.1

Les enfants sont accueillis pour les stages à partir de 8 ans. Possibilité de promenades en main pour les plus jeunes.

Horaires d'accueil : de 9 heures à 17 heures (prévoir un pique-nique) du lundi au vendredi.

Samedi matin : cours en carrière pour progression.

Tarifs : 120 € pour les 5 jours, 25 € pour le cours du samedi matin

Possibilité de tarifs pour les familles ou les groupes. Tél : 05 53 04 44 28



La Vie Associative

Tennis Club de Lisle

L'année 2013 a malheureusement commencé par la perte de notre ami et trésorier Gilbertus Jansen, au club depuis une vingtaine d'années avec son épouse Jacqueline. Il était sincèrement apprécié de tous. Son inhumation a eu lieu fin janvier. Jacqueline, vice-présidente, continue à s'impliquer au sein du club et nous l'en remercions vivement.

Isabelle Salducci assure la relève en tant que trésorière adjointe. Le club enregistre pour l'année 2013 une augmentation considérable de licenciés : 43 à ce jour contre 24 en 2012, dont 18 jeunes et 25 adultes. La journée d'initiation, proposée fin juin aux enfants des écoles primaires de Lisle avec la participation des institutrices et bénévoles du club, a eu une forte répercussion sur les inscriptions dès la rentrée tennistique en septembre. Une manifestation identique est prévue en fin d'année scolaire.



Françoise Carret a rejoint Pierre et Jeannine Vougier à l'école de tennis, le mercredi, pour l'entraînement des enfants. Cyprien Dumont encadre toujours les petits le samedi.

L'équipe féminine qui évolue cette année en 3e division du championnat du Périgord, joue la finale des poules le dimanche 24 mars à Chancelade. Bonne nouvelle - l'équipe féminine a gagné le championnat de Dordogne, Bravo pour nos filles, qui montent en 2e division.

L'entente entre clubs voisins a permis à Cyprien Dumont et Romain Peduzzi, licenciés à Lisle, de faire partie de l'une des équipes masculines de TC Dronne.

Le club accueillera avec plaisir tout nouveau ou ancien joueur qui se manifestera.

Randonnées à Lisle

Voici bientôt le dernier trimestre de la saison 2012-2013 qui arrive à grand pas. Comme le temps passe vite ! Ces derniers trimestres se sont bien déroulés, tous les mardis comme à l'habitude, la présence des randonneurs fut très régulière.

Nous comptons environ une moyenne de vingt-cinq randonneurs et amis. Des randonneurs de communes environnantes sont présents sur nos chemins de randonnée.

La saison se termine en principe pour toute la journée dans une commune hors des circuits autour de la commune de Lisle. L'année dernière nous sommes allés randonner à l'étang de St Estèphe, cette année nous irons voir l'étang de La Jemaye.

Les départs se font place des Banquettes à 13 h 45. Renseignements au 05.53.54.15.87

Le Théâtre des Vaches d'Aqui

Les 12,13 et 14 avril la troupe de théâtre locale des Vaches d'Aqui a présenté son adaptation de l'affaire Boulingrin de Courteline avec une 2e partie en occitan. Plus de 300 personnes ont assisté à ces différentes représentations et ont ri aux éclats devant le talent des acteurs amateurs du cru.



Il était une fois Lisle...

Les enseignants bénéficiaient du respect de la population et au cours de la séance du 28 février 1928, le conseil exprime « toute sa reconnaissance pour les compétences, le zèle et le dévouement avec lesquels ils ont assuré l'instruction et l'éducation des enfants pendant 17 ans ». Cette reconnaissance s'adresse à Mr et Mme Charbonnet qui partent à la retraite et dont les deux fils sont morts pour la France au cours de la première guerre mondiale. Une sépulture leur a été accordée dans le cimetière lors de son agrandissement. Comme à cette époque dans de nombreux villages, Mr Charbonnet assurait également les fonctions de secrétaire de mairie.

Au cours de l'année scolaire 1929/1930, le conseil émet un vote de principe pour une caisse des écoles, ancêtre des coopératives actuelles. Il constate également que l'école de garçons construite depuis 1861 ne répond plus aux besoins de la population scolaire. Plus de 80 enfants, dont certains, nombreux, viennent d'autres communes, fréquentent cette école.

A l'origine construite pour un seul maître, elle a été séparée en deux salles devenues trop exiguës.

Le préau peut à peine contenir 40 élèves, la cour de 15 mètres sur 4 est trop petite pour que les jeunes écoliers puissent se livrer à des jeux pouvant aider à leur développement physique. C'est à ce moment que le conseil décide de la construction d'une école moderne (cf Bulletin municipal n° 54 de mai 2011).

Il accorde également les fournitures scolaires pour les élèves indigents.

C'est au cours de l'année suivante que compte tenu de l'augmentation des effectifs de cette école, il devient nécessaire de créer une classe enfantine qui y serait annexée, la nouvelle école n'étant pas prête avant plusieurs années. Vingt-deux inscriptions sont enregistrées pour la rentrée de Pâques 1931, ce qui porte l'effectif à 77 pour les deux classes. On enregistre environ 25 naissances par an, 8 à 10 unités sont apportées par les autres communes et on recense 20 unités de 4/5 ans uniquement dans le bourg. Une commission est créée pour étudier un aménagement possible des locaux communaux. En juin 1931, suite à la demande de création d'une classe enfantine déposée par l'inspecteur primaire, le Conseil Départemental de l'Enseignement approuve cette demande. La classe sera annexée à l'école de garçons dans l'attente de la construction du groupe scolaire.

Dans l'attente de cette construction, il est nécessaire de pourvoir à des réparations urgentes sur l'école de garçons. Lors d'une réunion extraordinaire en avril 1934, le bilan fait état de réparations sur la couverture du bâtiment, de nombreuses gouttières menaçant de faire crouler la charpente et les plafonds. Les dalles et conduites d'eau sont en très mauvais état. Les parquets sont dans un état lamentable; ils n'ont pas été refaits depuis la construction de l'école en 1861. Le mur de soutènement de la cour est à refaire ainsi que les tuyaux de descente des eaux. La cour n'a pas de pente suffisante pour l'écoulement des eaux de pluie qui s'infiltrent dans les murs. Les réparations étant indispensables, les compressions budgétaires ne sont pas possibles, il faut demander un maximum de subventions. Un emprunt de 14 000F est fait auprès de la caisse des dépôts et consignation pour une durée de 20 ans.

L'année suivante, les travaux ont bien avancé et lors de sa séance de juillet 1935, le conseil constate la nécessité de terminer ces travaux (solivage, parquet, menuiserie, plâtrerie et peintures). Il propose un soubassement des classes en ciment sur une hauteur de 60cm pour éviter les dégradations occasionnées par les chaussures des élèves. Les travaux devront être terminés au plus tard le 12 septembre afin de ne pas gêner la rentrée. Le vote d'un emprunt à 5% sur 25ans, destiné à couvrir les dépenses sera couvert par une imposition supplémentaire.



Cette rubrique est aussi la vôtre : si vous possédez des documents, photos sur cette période ou si vous pouvez nous confier des anecdotes, nous les diffuserons volontiers dans nos prochains numéros

Notre Patrimoine

La Salle des Fêtes

Dès la fin 1977, le conseil municipal s'interroge sur la nécessité d'avoir une salle communale. Divers emplacements sont envisagés : dans un 1er temps, l'achat d'un terrain au docteur Fargeot en bordure du jardin près du bâtiment de la cantine (ex école des filles route de Brantôme), puis l'emplacement du foirail s'avèrent possibles, suivis d'une éventuelle vente de terrains près de l'Allée. Un an plus tard aucun lieu n'est retenu.

En juin 1980, l'idée d'acheter le bâtiment Simon derrière l'église est rejetée, mais une demande de certificat d'urbanisme est cependant déposée pour le terrain communal de La Vergne, alors qu'un accord de vente est conclu avec M. Dumonteil Léonce pour un terrain voisin.

En mars 1982, on apprend que les locaux de la coopérative agricole seraient en vente. Si la commune s'en porte acquéreur, ils pourraient être utilisés pour y faire le foyer rural ou un entrepôt avec subvention à hauteur de 40 %. L'intervention d'un architecte serait nécessaire, mais il y a aussi possibilité d'aménagement par l'office d'HLM de Bergerac.

En septembre de la même année, le projet définitif au lieu dit La Vergne est conclu pour un montant de 954 795,34F TTC comprenant la scène, les coulisses, le local technique, cuisine et vestiaires.

Mais le nouveau conseil élu en mars 1983, se prononce contre cet emplacement et préfère examiner le projet avec le bâtiment de la coopérative agricole. Les démarches auprès de la caisse des dépôts et consignations sont faites pour un emprunt sur 12 ans.

En septembre 1984, l'acquisition est faite avec ébauche de plans les mois suivants. Les contrats ingénierie, de surveillance technique et d'assurance sont signés au cours du 1er semestre 1985. A la rentrée, les entreprises ont déposé leurs offres, mais on dépasse la dépense prévue. Les travaux sont donc entrepris par marchés négociés avec les entrepreneurs. Les artisans lisleois sont retenus (maçon, charpentier, peintre, plombier). Le dossier des marchés complet avec l'assurance dommage ouvrage s'élève à 1 527 547,08F.

Au cours de l'année suivante, le conseil fixe les conditions et le montant des locations, établit le règlement intérieur, rencontre les associations, sélectionne le matériel pour l'équipement intérieur et voit les possibilités d'aménagement du jardin public attenant avec enlèvement des grilles.

L'inauguration, à laquelle la population est invitée, a lieu le 20 septembre 1986 en présence des personnalités départementales.

Plus récemment une rénovation avec mise aux normes de la cuisine a été nécessaire. L'inauguration de ces travaux le 13 septembre 2008, a été un moment important pour la commune avec la venue du président de la fédération française de football parmi les invités, mais aussi par la pose d'une plaque en l'honneur de Michel Lacour, maire à l'origine de l'aboutissement de ce projet.

Michel Lacour

Le 19 janvier 2013, Michel Lacour, ancien maire de Lisle, nous quittait. Il allait avoir 80 ans. Maire adjoint de Lisle de 1965 à 1977, Michel fut ensuite maire de 1977 à 1989 durant 2 mandats. Depuis cette date il était maire honoraire. Créateur du comité des foires et marchés local, du marché aux veaux de lait, de la foire sauvage,

vice-président du syndicat d'eau potable, membre du conseil d'administration de l'union des maires, du centre de gestion, du syndicat de transport scolaire, de l'agence technique départementale entre autres, Michel Lacour occupa également le poste de secrétaire du contrat de pays Dronne et Belle.

Ses principaux investissements ont concerné l'école maternelle, le camping, le tennis, la baignade, l'atelier municipal, la zone artisanale, le relais de télévision et l'assainissement collectif du bourg. Il créa encore l'aide ménagère à domicile et le bulletin municipal. Mais Michel Lacour monta également le dossier et réalisa le projet de notre salle des fêtes communale. Depuis le 13 septembre 2008 cette salle des fêtes porte son nom. La commune lui devait bien cette reconnaissance. Quel moment d'émotion et quelle fierté bien légitime lorsque Michel dévoila la plaque à son nom.

Boulangier et pâtissier renommé, Michel aimait son village. On peut être fier de ce qu'il a réalisé.



Les Informations Municipales

Faute d'annonceurs suffisants, l'agenda communal de poche 2013 n'est pas paru. Aussi dans les pages centrales de ce bulletin vous trouverez les informations communales suivantes pouvant vous être utiles :

Le CONSEIL MUNICIPAL :

Maire - Joël CONSTANT

1^{re} Adjointe - Michèle DUDON

2^e Adjoint - Francis SUBRENAT

3^e Adjoint - Emmanuel CLUGNAC

Conseillers Municipaux : Catherine CASAMAYOU, Thierry GAREAUD, Christophe GAY, Suzy HESELTON, Bruno LIMERAT, Jean LACHAMBRE, Flore ALLARD, Sabine LAURENT

LISTE des COMMISSIONS - Responsables (Membres) :

Commission du Budget et des Finances - JC (MD, CG)

Commission d'Appel d'Offres - JC (FS, CG, EC) (Suppléants - BL, SL, TG)

Matériel, Hygiène, Sécurité, Personnel Communal - EC, BL (SL, SH, MD, CC)

Bâtiments, Sécurité, Petit Patrimoine - EC (TG, CG, MD, SL, SH)

Voirie, Aménagement et Sécurité du Bourg - FS (TG, CC, SH, EC, FA)

Environnement, Urbanisme, Développement Durable - BL (EC, TG, SH, CC)

Affaires Scolaires, Restaurant Scolaire - MD (FA, CC, SL, FS)

Sport Loisirs, Associations - TG (BL, CG, FA, CC)

Tourisme & Culture - SH (MD, FA, EC, SL, CC)

Bulletin Municipal - JC (MD, SH)

Calamités Agricoles - FS (CG, BL)

Association Maires sans Frontières - JC

Révision PLU - (JC, MD, FS, EC, CC, CG, SH, BL)

Les ASSOCIATIONS LISLOISES (Président(e)s) :

Limens Football Club (Bruno MAUGEY 05 53 07 31 70 &
J-Philippe BUFFIERE 06 15 36 43 10)

Amicale Laïque (Cécile CLUGNAC 05 53 35 10 64)

AFM-ACPL Commerces & Marché (Marie-Lise MAZE 05 53 04 50 03)

Tennis Club (Pierre VOUGIER 05 53 54 15 87)

Anciens Combattants AFN (Julien ROULET 05 53 03 50 87)

Anciens Combattants FNACA (Michel Cuménal - responsable du secteur)

Société de Chasse (Ginette GASQUET 05 53 03 40 40)

Société de Pêche (Joël TRANCHON 05 53 04 28 60)

Club de Gym (Marie-Pierre MAHAUD)

Belisle Western (Béatrice LARUE 05 53 03 98 87)

FNATH (Gilbert FRANCOIS 05 53 46 33 91)

Mix' Ages (Arlette BESSINE 05 53 08 79 20)

Comité des Fêtes (Marcel KIENTZKY 05 53 07 86 09)

Les Vaches D'Aqui (Line SIMON)

Les Chevauchées du Périgord (Annie DURANTON 05 53 04 44 28)

Vivre à Lisle (Jean-Louis FARGEOT 05 53 04 50 38)



Cérémonie du 19 mars pour la fin de la Guerre en Algérie



Cérémonie du 11 novembre 2012

Secrétariat de mairie

Jours et heures d'ouverture :

Lundi au jeudi : 8 h 30 - 12 h 00 / 13 h 30 - 17 h
le bureau est fermé le mercredi après-midi
Vendredi : 8 h 30 - 12 h 00 / 13 h 30 - 16 h

Secrétaires

Svetlana LECARDEUR et

Christine GALLET

Tel : 05.53.04.50.02

Fax : 05.53.54.58.81

Courriel : mairie-de-lisle@wanadoo.fr

Sites internet : <http://www.mairie-de-lisle.eu>

www.campinglisle.com

Les permanences des élus

Le Maire, Joël CONSTANT, et les adjoints, reçoivent à la Mairie le mardi de 11 h à 12 h et sur rendez-vous.

Bibliothèque Municipale

Directrice : Guylaine LIESS
assistée de bénévoles.

Horaires d'ouverture :

Mardi de 10 h à 12 h (scolaire et public)

Mercredi de 10 h à 12 h (public)

Jeudi de 10 h à 12 h (scolaire et public)

Vendredi de 17 h 15 à 18 h 15 ou

le premier samedi du mois de 11 h à 12 h (public)

Déchetterie de Tocane St Apre

Z.A. Du JARISSOU

Tel : 05.53.91.61.33

Ouverture aux particuliers

mardi, samedi

de 9 h à 12 h et de 14 h à 18 h

mercredi

de 10 h à 12 h et de 14 h à 18 h



Permanences de la MSA

Le mardi de 9 h à 12 h, sur rendez-vous si vous ne pouvez pas vous rendre à Périgueux.

Pour prendre rendez-vous veuillez téléphoner au :
08.11.65.65.66

Permanence d'une Assistante Sociale

Prendre rendez-vous au :

Centre médico-social de Brantôme

Tel : 05.53.05.71.17

Le Conseiller Général

du canton de Brantôme

Jean Léopold GANIAYRE

reçoit à partir de 10h

dans les locaux de la mairie

sur rendez-vous

La Gendarmerie de Tocane

Ouverte les lundis matins et les mercredis et
samedis après midis

Téléphone : 05.53.92.57.58

En dehors de ces horaires contactez la

Gendarmerie de Ribérac

Tel : 05.53.92.57.00

Salle des Fêtes

au 1er janvier 2013 Tarifs : 1 jour

Pour les associations lisloises : 30€

Pour les associations non-lisloises : 80€

Pour les particuliers lislois : 135€

(la journée supplémentaire 55€)

Pour les particuliers non-lislois : 190€

(la journée supplémentaire : 65€)

Pour les petites réceptions (environ 3 h) : 70€

Electricité : 0,20€/kW

Forfait gaz : 15€ par location

Sono configuration simple (associations) : 15€

Sono configuration simple (particuliers) : 35€

Sono configuration complète (pour tous) : 50€

Caution pour la sonorisation : 160€

Défiibrillateur

Le DAE communal est accessible aux heures
d'ouverture de la mairie au 05.53.04.50.02
ou en faisant appel au maire ou à ses adjoints :

Monsieur CONSTANT 05.53.04.54.48

Madame DUDON : 05.53.04.59.53

Monsieur SUBRENAT : 05.53.04.57.22

Monsieur CLUGNAC : 05.53.35.10.64

A noter que les Ambulances Lisloises
(05.53.04.50.15) sont elles aussi équipées
d'un tel appareil

Ecoles et Restaurant Scolaire



Restauration scolaire

A la demande de certains parents, le conseil a réexaminé le système de facturation des repas servis au restaurant scolaire. Lors du conseil municipal du 19 décembre, il a formellement rejeté une facturation au repas ; en effet un tel système ne permettrait pas une gestion maîtrisée des repas, des commandes, des déchets. Il a donc examiné la facturation par forfait mensuel et décidé de le maintenir, ce principe étant avantageux pour les familles contrairement à ce qu'il peut laisser penser.

L'année scolaire étant basée sur 36 semaines d'école, ce sont donc 144 repas qui doivent être servis. Quatre repas sont d'emblée décomptés pour pallier les absences de courte durée. Le forfait mensuel se trouve calculé sur 14 repas quel que soit le nombre de repas réellement servis (16 pour un mois normal).

En cas d'absence ou de congés continus supérieurs à une semaine, seuls les jours de présence sont facturés.

Pour l'année scolaire 2012/2013 en dehors de toute absence, ce sont environ 12 repas servis qui ne seront pas facturés.

Rythmes scolaires

Les écoliers français subissent des journées plus longues et plus chargées que la plupart des élèves des autres pays, concentrées sur 144 jours depuis 2008 contre une moyenne de 187 jours.

Compte tenu de ces remarques, le gouvernement a décidé de réorganiser le temps scolaire dans le premier degré à compter de la rentrée de septembre 2013, impliquant une concertation entre l'éducation nationale et les collectivités locales.

La semaine scolaire est organisée selon les principes suivants :

- Vingt-quatre heures d'enseignement hebdomadaire réparties sur 9 demi-journées
- Une journée de 5 heures 30 maximum, chaque demi-journée ne pouvant excéder 3 heures 30
- Une pause méridienne de 1 heure 30 minimum
- La mise en place d'activités pédagogiques complémentaires en complément de l'enseignement, par groupes restreints (aide au travail personnel, aide aux élèves en difficulté, activité en lien avec le projet d'école...)

Ce projet vise à mobiliser toutes les ressources d'un territoire dont les associations agréées compte tenu de leur savoir faire dans le domaine de l'éducation, du vivre ensemble et de l'accompagnement à la scolarité. Ces activités périscolaires sont facultatives pour la commune. Il convient de les différencier des activités des services de garderie.

Une telle mise en place nécessite une coordination des divers intervenants ; les communes d'un même secteur doivent également se coordonner sur le transport scolaire et faire évoluer leur budget compte tenu d'une plus longue mobilisation du personnel communal notamment le mercredi matin.

Compte tenu de ces impératifs, d'une possible compétence « écoles » de la nouvelle intercommunalité au 1er janvier 2014, le conseil municipal a décidé de repousser la mise en place de cette réforme à la rentrée 2014, ainsi que la communauté de communes.

A noter qu'une même décision a été prise sur le territoire du ribéracois.

(Avertissement : Bien qu'inspiré de personnages ou faits ayant existé, et malgré quelques anachronismes, le texte suivant est une pure fiction dont le seul but est de tenter de faire découvrir leur village aux jeunes Lislois.)

Le coin des Gouyats, 2e partie (suite du bulletin précédent) :

Arrivée à la porte du village, elle salua M. Barbut le sellier qui lui conseilla de s'activer. En effet, des rumeurs laissaient entendre que des armées se dirigeaient vers le bourg.

La population était réunie sur le parvis de l'église et sous la halle qui lui faisait face.

Leïla s'empressa de mener son troupeau jusqu'à sa demeure d'où ses parents et ses frères et sœurs étaient absents.

Elle les retrouva parmi la foule et se lova contre sa mère qui tenait la petite Justine dans ses bras.

Le premier consul exhortait la population à la prudence : « Habitants de Leïla, il nous faut être prudents. Ne laissez sortir ni femme, ni enfant ! Notre pays est dans le chaos ; les catholiques refusent de reconnaître Henri le Béarnais comme roi. Vous avez vu passer les armées protestantes et catholiques dans notre village et le sort qu'elles lui ont prodigué ! L'arrivée imminente d'une armée est annoncée ; elle se trouverait actuellement dans les bois de Mensignac. Je vous demande donc de ne quitter sous aucune façon l'enceinte de notre bourg et d'en laisser les portes fermées jusqu'à nouvel ordre »

La population se dirigea en hâte vers les habitations.

Nous étions au soir du 12 juillet 1593

...à suivre/



INSCRIPTIONS à L'ECOLE MATERNELLE de LISLE (rentrée 2013)

Prendre rendez-vous avec la directrice de l'école, par téléphone au **05 53 04 54 66**, ou à la sortie des classes à 12 h 00 ou 16 h 30, dès le 14 mai.

Pour l'inscription, vous devez vous munir :

- D'un **certificat d'inscription** délivré par le maire de Lisle,
- D'une photocopie du **livret de famille**,
- D'une photocopie des **vaccinations obligatoires**,
- D'un **certificat de radiation** si l'enfant a déjà été scolarisé.

Inscription souhaitée avant le 14 juin.

ECOLE ELEMENTAIRE

Les 33 élèves du cycle 3 (CE2 CM1 CM2) ont fait de l'athlétisme avec un intervenant du Conseil Général de la Dordogne. Au programme : saut à la perche, saut de haies, course, lancers.

Pendant ce temps, les 22 élèves de cycle 2 (CP CE1) pratiquaient des jeux de lutte.



Rendons ici hommage à Mme Lort, qui fut directrice de l'école maternelle de Lisle pendant de longues années. Institutrice de grande qualité, très professionnelle dans son activité, elle a contribué à l'éducation scolaire mais aussi humaine de nombreux lislois et lisloises. Au bout de quelques dernières années difficiles pour elle, Lucile nous a quittés en mars quelques jours avant le printemps. Qu'elle soit ici remerciée pour l'œuvre accomplie et que sa famille accepte les plus sincères condoléances de la commune de Lisle et de ses anciens élèves.





Les Echos du Bullidour

Echos



Un mot aimable est comme un jour de printemps (proverbe russe)
Il n'est pas d'hiver sans neige, de printemps sans soleil, et de joie sans être partagée (proverbe serbe)
Le printemps c'est tout un poème. On en parle, on le pratique, on l'attend... (Alphonse Boudard)
Immobile, assis sans rien faire, le printemps vient, l'herbe pousse (sagesse chinoise)
Avril : ne quitte pas un fil. Mai : fais ce qu'il te plaît. Juin : de 3 habits n'en garde qu'un
Vieillir c'est une liberté formidable (Claire Brétécher)



Pas de Téléthon suite au sinistre. Cependant, en collaboration avec le Centre National de Gendarmerie à St Astier, une collecte a été organisée en mairie.

*Le beau temps est arrivé !! La preuve - des tartes sèches sont à votre disposition chez Meynard !
Quand les patrons sont en vacances il faut bien que les employés travaillent !!!*

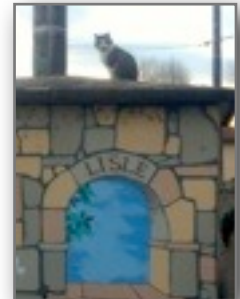

Boulot pépère cette année : je dois surveiller la grue. Ça doit quand même pas être facile à piquer ce truc-là ! J'attends toujours mon contrat d'avenir !!



Le lundi 9 décembre 2012 au théâtre de Périgueux, lors de la cérémonie des « Eclats du Sport », notre Anaïs Bourgeix locale a été, une nouvelle fois, distinguée parmi les athlètes Périgourdiens qui ont porté haut les couleurs de notre département.

Voici un petit florilège de ses résultats de l'hiver : 1^{re} du 10 km du canal de Périgueux et détentrice du record. 3^e au Cross de Bègles (1^{re} catégorie espoirs), Cross du Sud-Ouest : 15^e de la course des AS, 2^e de sa catégorie espoirs. Championne départementale, régionale et inter-régionale de cross-country. 4^e de sa catégorie au championnat de France de Cross Court et du 10 km.



Pot des forains offert par l'association Foires et marchés dans la salle du conseil le mardi 5 février

En Été - Je Respire !!

Rappel : autorisation d'allumer des feux entre le 15 mai et le 15 juin, interdiction d'allumer des feux entre le 15 juin et le 15 octobre (notamment en zones sensibles)

Risque d'incendie mais aussi de pollution de l'air.

Rappelons aussi que la déchetterie prend les déchets verts

Gardons notre qualité d'air !!



Le site internet de la commune : <http://www.mairie-de-lisle.eu>



Repas des Aînés le 3 février à la Salle des Fêtes - Les doyennes et les doyens sont récompensés



Fête de la St Roch : le Comité des Fêtes installe une grue pour proposer l'activité saut à l'élastique !

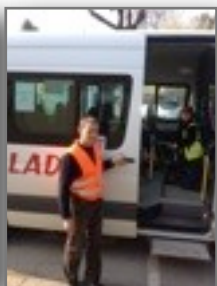

Nouvel agent communal - le polyvalent Denis Raynaud, peut aussi bien travailler dans la commune avec les cantonniers qu'accompagner les enfants dans le car scolaire ou faire des crêpes (en tant que secrétaire du Comité des Fêtes).



Avec le soleil qui arrive nous vous invitons à fleurir vos balcons ou vos extérieurs



*J-51...J-42...J-36...J-25
Le Spar rouvre bientôt...*



... ça y est !!!

ALA UNE DE LA 2 :

Une Lisloise vedette d'un reportage de France 2.

Dans le reportage suivant le journal de midi de Laurent Delahousse concernant le Verger des Balans et la maladie d'Alzheimer du 15 février 2013, Christelle nous a montré son savoir faire auprès de ses patients.



Début de l'après-midi

Le Thé Dansant du Comité des Fêtes du 24 mars s'est dans l'ensemble bien passé malgré quelques escarmouches de fin de soirée !! Prochain rendez-vous le dimanche 15 décembre. Venez nombreux on s'amuse bien !!



Fin de soirée !!!

LES RECONNAISSEZ-VOUS ?

Réponses du dernier bulletin, de gauche à droite : Jérôme Ben-Hammou (Le Bienvenu), Philippe Mathias (boucherie), Marie-Line Cartaud (pharmacie), Gaël Bourdinaud (pharmacie), Laure Ritoit (coiffure), Marie Vieillecroze (esthéticienne)

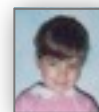
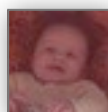

...A vous de deviner à nouveau des artisans ou commerçants lislois :

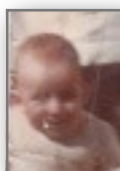
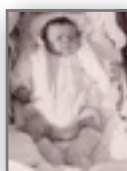

Informations Diverses

Plan Communal de Sauvegarde (PCS)

Déclinaison communale du devoir de sécurité civile, ce document est un outil de travail pour l'équipe municipale. Il lui appartient de recenser tous les risques, quelle qu'en soit l'origine (naturelle, chimique, épidémique...), pouvant survenir dans la commune et d'établir une procédure pour chacun en fonction des disponibilités tant humaines que matérielles.

Une fois ce plan terminé et soumis à divers services, un document récapitulatif sera adressé aux habitants afin de leur donner les consignes à tenir si un de ces risques s'avérait survenir.

Toutefois, ce n'est pas une équipe d'une quinzaine de personnes qui peut seule maîtriser tous les risques de la commune. C'est pourquoi nous faisons appel aux volontaires pour être « référent de hameau ou de quartier ». Son rôle consiste à servir d'interlocuteur entre les habitants et la mairie, de signaler tout risque potentiel afin d'y parer au plus vite, de mettre en place les consignes avant l'arrivée des secours et de l'équipe municipale sur les lieux. A défaut de candidat, nous contacterons certaines personnes correspondant à ce profil.

En attendant qu'un risque quelconque ne se déclare, nous invitons toute personne vulnérable, fragile ou malade à se déclarer sur le registre canicule ou grand froid (personne ayant besoin d'assistance respiratoire en cas de coupure d'électricité, personne en traitement thyroïdien en cas de risque nucléaire...)

Nous restons à votre disposition pour de plus amples informations.

Délinquance et insécurité routière en Dordogne pour le 4e trimestre 2012 (bilan de la préfecture)

Concernant la délinquance, globalement les délits ont diminué par rapport à 2011. La Dordogne est un département peu violent qui se classe parmi les plus sûrs de France. Toutefois on peut noter une légère augmentation des infractions de nature sexuelle, des mauvais traitements et abandons d'enfants.

Il faut regretter la dégradation de véhicules souvent liée à des conflits de voisinage ou d'escroquerie à l'assurance, des vols à la tire ou à l'étalage plus révélateurs en zone police.

Insécurité routière : 2012 aura été une année meurtrière révélant un relâchement dans les comportements (alcool, vitesse, infractions au port de la ceinture, baisse de la vigilance, trajet connu). Toutefois, on note une baisse sans précédent sur le nombre d'accidents et de blessés graves : 289 accidents contre 366 en 2011 et 197 blessés graves contre 253 en 2011.

2013 est marquée par une présence plus visible des services de police ou gendarmerie où fermeté et dissuasion sont de rigueur.

Réseau de Nivellement Général de la France

Des travaux d'entretien ont eu lieu en 2012 dans la commune effectués par l'IGN. Ce réseau permet à l'utilisateur de déterminer l'altitude d'un point quelconque du territoire national à partir d'un autre point rattaché au réseau, en utilisant des mesures GPS. Notre commune, pour des raisons techniques, a été choisie pour abriter un « triplet », c'est-à-dire trois repères appartenant au patrimoine national, protégés par la loi n° 374 du 6 juillet 1943. Ces repères doivent être faciles d'accès (pas de boîte aux lettres, de panneau d'affichage, de décoration florale,...). Toute dégradation d'un repère doit être signalée à l'IGN. Il s'agit d'un repère métallique comportant son appellation, l'altitude. Les triplets se trouvent à l'angle de l'ancienne école de filles route de Brantôme (altitude 81,279m), sur le contrefort d'angle N-O du mur de façade de l'église (altitude 83,098m), un troisième à l'angle du mur S-O de la mairie (altitude 82,542m). Un quatrième repère a été rajouté à l'angle du boulevard M. Peyrou et de la place de Banquettes (altitude 87,917m).



Citoyenneté - nuisances sonores dues aux travaux de jardinage ou de bricolage

Nous vous rappelons les créneaux autorisés **par arrêté Préfectoral** pour ces travaux :

Jours ouvrables (du lundi au vendredi) : **8 h 30 à 12 h et 14 h 30 à 19 h 30**

Samedi : **9 h à 12 h et 14 h à 19 h**

Dimanche et jours fériés : **10 h à 12 h**

ALERTE !

Signalement des services de la DDSP : L'association « 6e sens » dont le siège se trouve dans l'Hérault à Carnon, démarche et prétend intervenir dans « l'accompagnement des seniors dans le maintien à domicile ». Il s'agit d'une démarche purement mercantile qu'il convient de signaler à la DDSP.

Signalement de la gendarmerie de Ribérac : Si vous êtes victime d'escroquerie sur Internet ou que vous repérez des sites ou annonces douteux, un site a été mis en place par le biais duquel vous pouvez faire remonter les signalements www.internet-signalement.gouv.fr

Nouveaux habitants, habitants du territoire du Pays de Périgord Vert, vous qui souhaitez vous installer ou développer votre activité, un lieu d'accueil est à votre disposition. Cécile Menu vous recevra boulevard Charlemagne à Brantôme Tel 05 53 06 01 00 ou 06 73 00 40 21 - courriel : cecile.menu@perigord-vert.com

Schéma départemental des déchèteries

Dans notre département les 53 déchèteries représentent un élément important de la gestion des déchets par apport volontaire. Ceci représente 38,5 % des tonnages collectés soit 89 150 tonnes de déchets.

Une enquête exhaustive menée auprès de ces déchèteries a abouti à un schéma départemental qui fait ressortir que si elles sont bien réparties sur le territoire, elles ne disposent pas toujours d'un équipement optimal.

La rénovation et l'optimisation de ces déchèteries repose sur 4 objectifs :

1. Maintenir un service public de qualité et de proximité
2. Sécuriser le parc des déchèteries (conformité des installations, réduire les risques)
3. Améliorer l'accueil par la formation des agents et la communication auprès des usagers
4. Maîtriser les coûts par la logistique, la lutte contre le vol et le vandalisme, un suivi de la fréquentation, la prévention

Pour aboutir à ce schéma, des objectifs à moyen terme (2017) et long terme (2022) ont été fixés par l'assemblée départementale.

PIG 2e génération

Le Programme d'Intérêt Général Habitat a été reconduit pour 3 ans. Il a pour objectif d'apporter des aides financières aux propriétaires souhaitant améliorer leur logement dès lors que celui-ci a plus de 15 ans et que les travaux ne sont pas commencés avant l'obtention des accords de financement. Les aides varient selon que le propriétaire occupe son logement depuis 2 ans ou qu'il est bailleur. Pour tout renseignement vous pouvez vous présenter aux permanences qui ont lieu les 1er et 3e jeudis de chaque mois à la mairie de Tocane de 9H30 à 12H00 ou au 56 rue Gambetta à Périgueux - Tel 05 53 06 81 20 - site www.pact-dordogne.fr

Vous et la bêtise de vos ados

Ils n'ont pas toujours conscience de la gravité de leurs actes. S'ils sont responsables pénalement en fonction de leur âge, c'est vous en tant que parents qui devez réparer les dommages civils de leurs bêtises.

1. *Il a volé le nain du jardin du voisin ou un CD* : en général il reçoit une mise en garde, mais il encourt une sanction pouvant aller jusqu'à 18 mois de prison. Quant à vous on peut vous demander des dommages et intérêts pour préjudice moral.

2. *Il a tagué le rideau d'un commerçant* : les tags sont passibles d'amende jusqu'à 1850€ assortis d'une peine d'intérêt général, s'il s'agit d'un bien public c'est 18 mois de prison et une amende de 15 000€ maximum. L'indemnisation vous incombera.

3. *Il s'est bagarré* : tout dépend des proportions et des conséquences, pouvant aller jusqu'à la prison. Sa responsabilité est engagée du simple fait de sa présence, même s'il n'a commis aucune violence. Les indemnités seront pour vous, ainsi que la réparation des dégâts matériels.

4. *Il a mis le feu à une poubelle* : Risque de prison et amende jusqu'à 15 000€ pour lui selon l'âge. Vous aurez à assumer les dommages et intérêts, sinon ce sera votre enfant à sa majorité

5. *Il a emprunté une moto et n'a pas le permis* : Il risque la prison ainsi qu'une amende maximale de 7 500€. Vous aurez à assumer toutes les conséquences, même si la moto était assurée.

6. *Il rackette un élève à la sortie du lycée* : il encourt jusqu'à 2 ans et demi de prison et vous aurez à payer des dommages et intérêts



PHARMACIES de GARDE 2013 : dans notre secteur les pharmacies de garde sont celles d'**Agonac** (semaines 31, 38, 45, 53), **Brantôme** (Pharmacie de la Dronne semaines 29, 44, 52 ou Pharmacie de l'Abbaye semaines 24, 32, 39, 48), **Château L'Evêque** (semaines 22, 28, 34, 42, 50), **Champagnac** (semaines 27, 35, 43, 51), **Lisle** (semaines 23, 30, 37, 46), **Mareuil** (semaines 26, 36, 41, 47) et **Mensignac** (semaines 25, 33, 40, 49). **Les gardes débutent le vendredi à midi et se terminent vers 9 h le vendredi matin suivant.**

La pharmacie de garde est affichée sur la vitrine de chaque établissement. Vous pouvez également composer le 3237 suivi de votre code postal ou vous rendre sur le site www.3237.fr en suivant les instructions.

Artisans, Commerces et Marchés

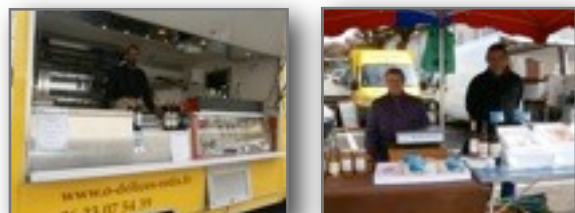

Le marché du mardi matin au bourg vous propose : légumes, fromages et produits laitiers, pâtisserie, gourmandises asiatiques, poisson, coquillages, vin...



Bruno Commeny, artisan lislois à Puymaurin



Laurent Roussarie, artisan lislois, le bourg

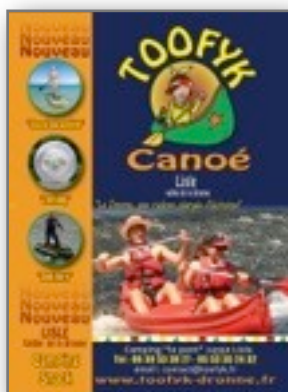

Photo : A.M.M

Jeune lislois, Romain Delor, a créé sa propre entreprise en assainissement, terrassement et petite maçonnerie. Le contacter au 06 25 97 31 85 ou t.a.p-delor@orange.fr

Le Camping du Pont - un nouveau départ !

L'affermage pour 2013-2014 est assuré par Marie-Ange Semerena et Claude Septembre agissant pour EURL Toofyk. La rénovation totale du bloc sanitaire est achevée et les améliorations du terrain sont presque terminées. Cette année Toofyk propose des activités nautiques (Canoë, Zorbing, Stand-Up Paddle, Godillots) et terrestres qui sont ouvertes à tous, ainsi qu'un snack-bar, avec d'autres délices, 'Les Tapas Périgourdiens'.



Information donnée par la Chambre de Commerce et d'Industrie : à compter du 01/01/2015 toute entreprise et commerçants recevant du public devront être aux normes au niveau de l'accessibilité à leur magasin ou avoir soit engagé une étude soit avoir sollicité une dérogation dans le cas d'une réelle impossibilité d'accessibilité.

Etat Civil 2012



Les 104 ans de la doyenne de Lisle
Hortense Nadal le 12 décembre 2012

Les commerces lislois sont en deuil et plus précisément les bars. Après le décès de James Goodsir, Jimmy pour les clients, en fin d'année 2012, ce fut au tour de Jeanine et Jeannot Maturana du Sans Souci de nous quitter fin janvier 2013 à quelques heures d'intervalle. Le passage devant ces bars fermés nous remplit de tristesse et d'émotion. La commune présente leurs sincères condoléances aux familles concernées.

Les Mariages 2012

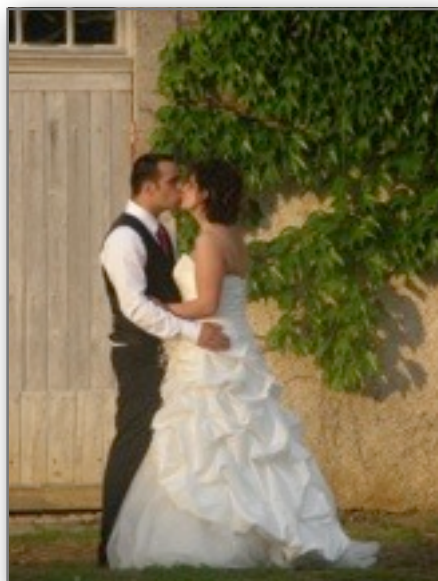

SAVARY Séverine
& KOLINSKI Nicholas
le 26 mai



GERARD Stéphanie Andrée Michelle
& RAYNAUD Benoit Michel Pierre
le 27 juillet



AMOUROUX Charlotte Hélène Luce
& GUILLOT Julien Marie
le 11 août

Les Décès 2012

BARTELS Annie Olga Germaine épouse **LIENARD** le 4 février ~ **CASTAING** Roger le 18 février
~ **HARLOT** Ginette Arlette épouse **QUERET** le 8 mars ~ **CASTILLEJO** Margeurite veuve **REUS**
le 15 mars ~ **LAVIE** Andrée Léontine Claudine épouse **BOLLINGER** le 1er avril ~ **BROQUET**
Marcel le 5 avril ~ **FABRE** Irène épouse **MAUGEY** le 23 avril ~ **CRABANAC** Jean le 23 mai ~
JUNGELING Hermance Henricka veuve **JUILLEN** le 2 juillet ~ **CHARLES** Jean Michel le 5 août
~ **BEAU** Gilbert le 6 août ~ **RAT** Robert le 18 septembre ~ **RONSE** Bernard André Paul le 26
septembre ~ **SCRICK** Paulette Augustine Louise épouse **CASAMAYOU** le 8 décembre

Les Naissances 2012



COQUENE
Noah Fabrice
le 17 février



BRUT
Cassandra Marie
le 26 mars



ROUVIERE
Raphaël Enzo Jean-Albert
le 13 juin



CLUGNAC
Simon Timo Philippe Jean-Pierre
le 20 juin



MAZILIE
Lyloo
le 6 août



VANDE CASTEELE
Maxime Hilal Sabri
le 14 novembre

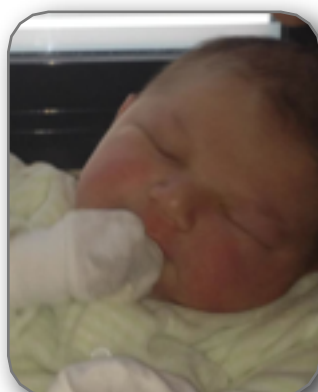

DARCOS
Noé Jean Henri
le 26 novembre



POMIER
Mélissa
le 1er décembre



CAUTY- BOITUZAT
Evan Gabriel Alain Didier
le 8 décembre



BEN-HAMMOU
LAGREENEE
Kylian Noé
le 15 décembre